LA NACION

Santiago, Octubre 21 de 1920.

EL DISCURSO DEL SEÑOR MAC-IVER

El país asiste con una creciente ansiedad que bien podría trocarse en estupor y convertirse más tarde en causa de mayores males políticos, al desarrollo de la calificación de la elección de Cautín. Y esos sentimientos del alma nacional son justificados por cuanto en este debate están próximos a correr la suerte de una votación no solamente un sillón del Parlamento sino el respeto al derecho de una provincia que elige y de un ciudadano que ha sido correctamente elegido; no sólo el interés de la Unión o de la Alianza sino el más grave de los precedentes que puedan sentarse en materia de calificación de elecciones. Y porque, tal como lo ha dicho ayer el señor Mac-Iver, hay que esperar el término de esta discusión con una incansable confianza "en el buen sentido, en el espíritu de justicia, en el patriotismo de los senadores y sobre todo en la dignidad del Senado".

Ese discurso del señor Mac-Iver llenará uno de los más bellos días parlamentarios de la carrera del eminente tribuno. Por más que él diga que la nieve de los años ha caído sobre su cabeza y sobre su corazón, es un hecho que estos años no han helado en su alma el sentimiento de la justicia ni han entibiado en su espíritu el torrente de la indignación del patriota que se siente sobrecogido ante el espectáculo de las calamidades que la pasión partidarista amenaza desencadenar sobre el civismo y el prestigio de su país.

Las verdades y las críticas que han salido de esos labios, sólo pueden decirse desde lo alto del tribunal de una vida entera en que la contemplación de la verdad y de la legalidad, han primado sobre todas las simpatías y todos los partidarismos y le han conferido ese supremo derecho a la severidad que armó a Cicerón en el Senado, paladín de la franqueza ante la sombra de la decadencia de Roma.

El país debe escuchar este discurso pronunciado al lado exterior de un edificio institucional que los hombres y sus pasiones se resisten a ocupar, porque sus líneas seculares proyectan una muda y tremenda censura para sus actos y sus propósitos. La opinión pública debe beber en esta fuente la apreciación exacta de lo que está ocurriendo y de lo que se propone al Senado que haga para satisfacer los fuegos de la reciente contienda electoral.

Ofrecíamos ayer analizar los hechos alegados por la mayoría de la Comisión informante para pedir a la mayoría unionista del Senado que sin más trámites declare senador definitivo a uno de los candidatos que se hace aparecer con 57 votos de mayoría, dejando sin sufragar a 790 ciudadanos.

Esos hechos están refutados, estarían exterminados si alguna vez tuviesen vida por la espada refulgente que el senador de Atacama acaba de esgrimir contra el error y la injusticia. Sólo tenemos que referirnos a los términos impresionantes de esta gran arenga para que la tela tejida en los días en que aún había un ambiente de lucha y de discordia en el país, se desvanezca como por encanto.

Pero antes de entrar a este análisis no podemos resistir al deseo de recordar aquí el cuadro magistral que el señor Mac-Iver ha trazado de las actuales condiciones del país.

Se ha alegado como causal de nulidad el hecho de que se hubiese faltado el respeto de palabra a algunos miembros de la comisión senatorial, que no eran fácilmente reconocibles en Temuco.

¿Es esto algo nuevo, algo que salga de lo común? ¿O es hijo de un sentimiento de crítica al régimen entero que flota en el ambiente de sete país? Y el señor Mac-Iver recuerda el desfile a que dieron lugar frente a la Moneda los funerales del estudiante Gómez Rojas "desgraciadamente muerto en la aurora de la vida".

¿Por qué pasaba esa manifestación por allí? "¿Para encomiar a las autoridades—se pregunta el señor senador—para hacer un saludo al Presidente de la República? No, me parece que era otra la significación de aquello. Era como decir: Usted Presidente, ustedes Gobierno son los matadores de este joven. Era eso lisa y llanamente!"

Y recuerda que en una fiesta reciente, de carácter pública ha desfilado una alegoría de la Justicia con una bolsa repleta de dinero al lado. Y los reproches amargos, de un carácter mucho más amargo que han oído en el propio recinto del Senado, sus colegas.

Todo esto no es nuevo. Y en derecho electoral y en derecho público hay reglas y hay procedimientos para castigar los insultos, las vejaciones y las demás irregularidades que se cometen en las elecciones.

Muy sensible sería todo ello, pero no por eso la elección fué menos correcta. Era estrecha hasta el punto de convertirse en dudosa, fué apasionada, pero no se falsificó ninguna acta, ni se vació ningún registro, ni se suplantó a ningún elector. Pudo llegarse hasta la violencia y el insulto, si se quiere, pero se procedió en el acto electoral con honradez y con legalidad.

Y en cuanto a esas violencias de las turbas, ¿de dónde arrancan? El señor Mac-Iver hace ver que esa indignación cívica tenía un origen de hecho. Había una candidatura que no podía hallar raíces en una provincia netamente liberal como Cautín. Esa candidatura fué allí a intimidar, con elementos reclutados en el resto de la República. Y se presentó allí: "un candidato montado en sus talegas para trastornar las opiniones y para convertir en blanco lo que ayer era negro".

"Eso, agrega, yo no lo acepto; no lo tolero. Eso no sólo es un vicio, es la compra de un asiento parlamentario; es un delito, es un atentado contra la ley".

"Eso fué lo que ocurrió en Temuco. Lo que allá prevaleció fué la intención de comprar un asiento parlamentario. Era natural entonces que la resistencia fuese viva. Era natural que las buenas pasiones se levantasen, que las gentes se sintiesen con ánimo para sublevarse contra la imposición del cohecho". Y más adelante agrega: "Todo aquello fué la defensa del derecho electoral, la defensa de la dignidad del ciudadano. No fué un ataque contra nadie".

En realidad, ¿qué fué todo aquello? Se ha hecho caudal de la expulsión del señor victimario del malogrado Guillermo Eyzaguirre, agente de la candidatura unionista, rechazado por la indignación de los ciudadanos por tratar de intimidar a los electores, dos días antes de la votación.

Se ha hecho caudal de que un señor Pacheco, rodeado por cien personas, se negó heróicamente a firmar el acta de una de las mesas reclamadas y fué protegido por el propio señor Aguiar, el candidato contrario, y la Comisión del Senado.

Pero otro testigo que fué apoderado unionista, declara según consta del expediente, ante la Justicia, que no firmó porque se le dió orden por escrito de no hacerlo "a fin de tener base para ulteriores reclamaciones!"

Ni el informe del general Yávar ni el informe de las autoridades, deja constancia de otra cosa sino de la tranquilidad del día en que se desarrolló la elección.

Los testigos que ha presentado el reclamante unionista, son personas casi en su totalidad llevadas de la capital para servirle de agentes o apoderados. Hubo una riña al lado afuera de una mesa, mejor dicho, en un recinto separado de la mesa por una reja. La declaración de un respetable dirigente conservador así lo justifica. Tranquilizados los ánimos, se dispuso la prolongación del funcionamiento de la mesa por un espacio de tiempo igual al que se había perdido.

En las mesas reclamadas, no se admitió a uno o dos "apoderados del Partido Liberal", por no existir en Temuco, según está en la conciencia pública, dicho Partido. En cambio, había allí cuatro apoderados unionistas en vez de uno como lo permite la ley.

Esos son los hechos de la elección. Ese el justificativo que se propone para que el Senado, por primera vez en nuestra historia, proceda "a reconstituir una elección"; a elegir, a generarse a sí mismo.

No hay en cambio un acta, una sóla declaración de un solo elector que afirme que era partidario de la Unión y se le impidió votar. Y esas tres mesas dieron más electores que nunca a la Unión y sufragó en ellas el 67 por ciento, el número acostumbrado de ciudadanos!

"Hay límites que ni los hombres públicos ni los partidos pueden sobrepasar: esos límites están en el respeto a la opinión y al sentimiento del pueblo".

Y en presencia de esto, se propone que no se repita la elección por la imposibilidad de que sea correcta, que se declare en quiebra al principio de autoridad y al resguardo de las garantías constitucionales, esté país que hizo su independencia, que conquistó su libertad electoral por un esfuerzo potente, se declararía impotente para repetir la elección de tres mesas en Temuco!

"Yo digo — exclama en un arranque de sincera indignación, —sin ánimo de ofender a mis colegas, que este intento es una monstruosidad que no tiene precedentes en nuestra historia. No los tiene en los tiempos más presentes ni menos los tiene en los tiempos pasados".

"¡Cuán raro me parece que estos hechos tengan su origen en la Unión Nacional!" Santa será su bandera si corresponde a su programa de defensa del orden constitucional y legal. Pero esa bandera necesita algo más que colores y programa. Necesita verdad, necesita sinceridad, necesita prestigio ante el pueblo y ante el país. Y esta causa se estrena con un atentado contra el derecho electoral; se estrena con un atentado contra nuestras leyes!"

Medite ahora el país la situación en que se encuentra colocada la Cámara de Senadores.

Medite la Unión Nacional la responsabilidad que se echa encima. La palabra del señor Mac-Iver viene a dar a este episodio culminante de la lucha entre el espíritu de partidos y el amor a la justicia y al derecho, el verdadero carácter que debe tener ante la conciencia de los hombres serenos y ecuánimes de todos los bandos. Hay un gran interés nacional que está en peligro. Pueda el destino serle benévolo y salvarlo del fracaso que todos temen. Este debate es solemne y es transcendental.

LIBERTAD DE COMERCIO CON LA ARGENTINA

Nuestros lectores han podido imponerse ayer del brillante editorial que acaba de publicar "La Prensa" de Buenos Aires, sobre la necesidad de solucionar el viejo e insoportable problema de la restricción del comercio entre la Argentina y Chile. Nunca golpeó esa barrera absurda puesta a lo largo de los Andes, por la rémora tradicional y el interés secundario, un martillo más poderoso de opinión patriótica. Y nunca tampoco fué más favorable la oportunidad para abordar de lleno la empresa de cortar las ligaduras que sofocan el engrandecimiento económico y la expansión legítima de dos países cuyas características de producción se completan con tan rara felicidad.

La ley de los hechos, el convencimiento impuesto por las consecuencias de las calamidades sufridas en carnes propias, han llevado a los habitantes de estos países a la realidad de los grandes beneficios que esta aspiración importa para las zonas más ricas y favorecidas de ambos territorios. Parece absurdo que por falta de una política económica y bien orientada, tanto en Chile como la Argentina sigan estorbando el abaratamiento de la vida de sus ciudadanos, el desarrollo de la producción de muchas provincias y la apertura de grandes vías de circulación comercial cuyo auge equivale al triunfo de formidables fuerzas económicas que hasta este momento yacen inertes y paralizadas.

"La Prensa" recuerda los doce años dorados de la vigencia del Tratado de Comercio de 1856, que estableció el sistema de "cordillera libre". Fija la vista en las negociaciones entabladas en 1905 a 1907 y afianza las declaraciones oficiales de la Cancillería Argentina en 1910. Finalmente señala la poca entidad, la creciente disminución de los intereses creados que de ambos lados de los Andes habían venido oponiéndose al Tratado de Comercio, reclamado por la opinión pública de ambos países como el mayor de los lazos de solidaridad que pueden completar la obra política de sus fundadores y como el más considerable de los factores del progreso a que tienen derecho sin más aplazamientos.

Es en realidad muy feliz y oportuna esta iniciativa y no podríamos escucharla de este lado de los Andes sin un aplauso entusiasta y sin el propósito firmísimo de prestarle todo nuestro contingente, tanto más cuanto que LA NACION ha venido abogando desde que vió la luz por la consecución de estos nobles ideales.

En realidad, como muy bien lo dice "La Prensa", el desenvolvimiento económico de ambos países ha ido abriendo nuevas perspectivas a las industrias que ostensiblemente podían temer algo en la aprobación del Tratado de Comercio que se proponía. Esas industrias no bastan ya para las necesidades intensas de los respectivos Estados y no pueden contemplar en esta medida un peligro, que en todo momento fué secundario ante el enorme e indiscutible bien colectivo que se esperaba de ella.

Hemos sostenido siempre la utilidad y la ventaja de ensayar en todo caso el sistema de pactar comercialmente por zonas y por secciones paralelas de los territorios separados por los Andes. Es evidente que un convenio ajustado en esta forma, haría ilusorios los temores de los industriales más exigentes de la Argentina y de Chile. Y en cambio permitiría a la gran masa de los productores y de los consumidores ligarse por una gran corriente de intercambios. Nuestras industrias producen un gran número de artículos que la población argentina toma actualmente de otros países a precios que no podrían competir en ningún momento con los nuestros.

Tenemos al otro lado de los Andes no sólo un mercado privilegiado para nuestros salitres, nuestras maderas, nuestras grandes manufacturas peculiares, sino una reserva inmensa de abastecimientos de ganado, de azúcar, de petróleo y de tantos otros artículos que nos convierten hoy día en tributarios de un conjunto de proveedores lejanos y exorbitantes.

Y debe decirse que al Tratado de Comercio va inseparablemente unida la idea de la construcción de un grupo de grandes ferrocarriles internacionales llamado a dar impulso a varias provincias argentinas que hoy tienen una larguísima y dificultosa salida al mar, al par que a abastecer a zonas de nuestro territorio donde la vida y el costo de producción de las industrias asumen caracteres insoportables.

Nos hemos embotellado voluntariamente por medio de un solo ferrocarril transandino, cuyas tarifas sofocan junto con la poca capacidad natural de sus vías, las mayores y más legítimas expansiones de la economía de ambos pueblos.

A la luz de los progresos modernos más elementales, parece un absurdo que haya todavía entidades que se opongan o retarden la construcción de esas arterias inagotables de riquezas que se llaman los ferrocarriles. Ninguna mentalidad europea o norte-americana podría comprender el absurdo que encierra esta falta sistemática de comunicaciones.

Y ambos países tienen derecho al comercio y a la facilidad de comunicaciones, que es tan legítimo como el derecho a la vida. El ferrocarril de Salta a Mejillones, significa el desarrollo grandioso de un grupo de provincias argentinas al mismo tiempo que la salvación de los pobladores de nuestras pampas salitreras.

No sólo esta vía conjuntamente con las que deben unir a Caldera, Curicó, San Fernando, Lebu, Villarrica, etc., con las regiones argentinas son absolutamente necesarias, bien puede estudiarse la fundación de depósitos francos para las mercaderías de tránsito a la Argentina en alguno de nuestros puertos del Norte y en otros de las regiones australes de nuestro territorio. Crearíamos así emporios cuya prosperidad resultaría una verdadera bendición para esas localidades. El mejor de los destinos de Chile y Argentina está, pues, en la aprobación de un Tratado que permita estrechar estos eslabones perdidos durante tantos años para la civilización y el progreso comunes.

Es evidente entonces que una de las atenciones más importantes de la administración que se inicia, debe ser la solución de este viejo e incomprensible problema que nos está apartando de la fuente de uno de los mayores beneficios que la naturaleza haya podido ofrecer a dos grandes potencialidades económicas del Nuevo Mundo.

LA CURACION DE LA FIEBRE AFTOSA

Telegramas recientes de Europa, traen la noticia de que "Le XX Siecle" da por descubierto el serum contra la fiebre aftosa. El bacteriólogo M. Pottier, célebre en los círculos de la ciencia europea por varios descubrimientos de grande importancia, venía estudiando desde hace varios años el medio de curar la plaga hasta ahora irreductible que ha diezmado sin cesar la riqueza ganadera de todos los países del mundo. Y tras considerables esfuerzos y experiencias de todo género, acaba de anunciar que se encuentra en posesión de un preservativo de superior aficacia a todos los que hasta hoy se han empleado para inmunizar a los vacunos de tan terrible epidemia.

Chile es uno de los países del mundo que más duramente han experimentado las consecuencias de este mal. Desde hace algunos años sobre todo, la plaga ha llegado a hacerse endemica en la mayor parte del territorio, y faltos de un remedio y de una política eficaz para combatir esta enfermedad, nuestros agricultores han terminado por resignarse y por contar en silencio pérdidas tan considerables como crecientes en la dotación de sus fundos.

Por este capítulo hemos perdido centenares de millones de pesos y hemos visto encarecer de día en día el costo de la vida en las ciudades y los gastos de las explotaciones agrícolas en los campos. Puede decirse que sin los tractores no habría podido atenderse en los años recientes a más de las dos terceras partes del trabajo de las zonas sembradas. Faltan en todas partes los animales de labranza y con la baja del cambio se han cerrado también las últimas posibilidades de importar ganado de la vecina república. Hemos tenido así que presenciar impasibles el alza del precio de la carne y hoy por hoy es difícil predecir a dónde va a detenerse este encarecimiento. Igualmente dolorosa para todos los habitantes es la disminución de nuestra producción lechera, realmente extraordinaria en el año último.

Si por el momento no podemos repoblar nuestras tierras de pastoreo y de crianza, si los esfuerzos de los agricultores por aumentar la población ganadera del país han debido rendirse siempre a la intensidad de la epizootia endémica en todas las provincias, por lo menos estamos todos y está especialmente el Gobierno en la necesidad premiosa de adoptar cuanta medida sea posible e imaginable para defender las actuales existencias de animales de alimentación y de labranza.

Una vez adoptada una política agraria de previsión sanitaria contra las epidemias dominantes, podrá volverse a pensar en la vuelta de nuestra ganadería a los tiempo lejanos en que abasteció no sólo las necesidades internas del país sino un importante comercio de exportación. Por el momento la noticia de haberse descubierto por fin el "serum" tanto tiempo esperado reviste capital importancia para la riqueza pública.

Debe en consecuencia tomarlo el Gobierno con la atención que merece y sería urgente que se ordenase por cable a nuestra Legación en París el envío de un informe detallado sobre este gran descubrimiento científico al mismo tiempo que una partida de tubos del "Serum Pottier" para ensayarlo inmediatamente en el país. Con muy poco gasto podemos hacer un gran bien público.

LOS FONDOS PARA LA CAJA DE CREDITO POPULAR

En repetidas ocasiones hemos debido ocuparnos del proyecto de ley que reforma la ley que creó la Caja de Crédito Naval; reforma encaminada, entre otros fines, a dotar a la institución de los fondos necesarios para su funcionamiento.

Como expresamente lo hizo constar en comunicación oficial el Director de la Caja, el Ministerio no arbitró medios para el establecimiento inmediato de la institución, de manera que transcurrían meses y meses, y ésta no podía abrir sus puertas ni empezar a prestar los servicios a que estaba destinada. El propio Director fué encargado de presentar un memorándum sobre las reformas de que con ventaja podía ser objeto de ley, y de incluir en él una glosa para los gastos indicados, indispensables de todo punto, como que son de aplicación al acto material de organizar y dotar las oficinas en que la Caja debe funcionar. Hasta ahora, sin embargo, está sin despachar el proyecto respectivo, a pesar de los esfuerzos de algunos señores diputados.

Un caso semejante, pero más grave aún, acaba de producirse con relación a la Caja de Crédito Prendario.

No se trata ya de que no se haya obtenido fondos para la instalación material de este nuevo servicio fiscal, como en el caso anterior, sino de que, llegado el momento de entrar en actividad mercantil este establecimiento central de montepío popular, y hallándose autorizado legislativamente el capital de 1.000,000 de pesos para ello, el Gobierno manifiesta ser imposible cumplir la ley en lo que le concierne, porque carece de recursos el Tesoro Público.

De manera que a la voluntad soberana del legislador, que ha querido dar existencia real a un ensayo de montepío fiscal, proveyendo a éste del capital que para ello estimó adecuado, ha venido a sustituirse la situación de hecho que alega el señor Ministro de Hacienda: la de su impotencia para dar satisfacción a un mandato imperativo de la ley, sin el cual todo el articulado de ésta no podrá pasar de ser una ficción, una creación en el papel.

Es bien sensible que esto haya ocurrido, no sólo porque así se deja menos que a medio andar una institución cuyos buenos propósitos y finalidades nadie deja de reconocer, sino porque no parece prudente haber prescindido en la gestación de la Hacienda Pública, del hecho de que, en plazo establecido por una ley, se debían entregar a la Caja de Crédito Popular una suma determinada de dinero que constituía todo su capital de trabajo.

La Caja de Crédito Popular, se ha colocado, merced a una labor preparatoria de varios meses, en condiciones de empezar sus operaciones en el presente mes de Octubre. Para ello ha incurrido en gastos de instalación y dispuesto, como es natural, todo lo necesario y previo al objetivo deseado. Y, cuando todo está listo para comenzar la verdadera operación activa del préstamo sobre prendas, he ahí que se halla sin el capital indispensable, y sin más que la esperanza de obtenerlo "cuando mejore el crédito financiero del país".

¿Cómo dejar inactiva a la Caja de Crédito, sin faltar a las disposiciones de ley, y además sin faltar a los fines de bien social que con su creación se propuso el legislador? Por otra parte, ¿cómo exigir al Estado, cómo obtener de él, en las actuales circunstancias de pobreza, un millón de pesos para la Caja de Crédito Popular?

Ciertamente faltó previsión para reservar, o considerar afecta a un fin determinado, la indicada suma, exigible a corto plazo; y esta es la hora en que tanto al Gobierno como a la citada institución se les ha creado una situación embarazosa que no sabemos cómo habrá de ser resuelta, dentro de la legalidad y de la conveniencia pública.

Chacrita

De cuatro cuadras, bien cerradas, en inmejorables condiciones de cultivo, con casa de habitación, situada en las inmediaciones de la Estación

Malloco

Vendemos por precio

comercial, con facilidades de pago y reconociendo deuda hipotecaria.

Cuenta con terrenos de muy buena calidad, bien regados y que se encuentran en gran parte sembrados de chacrerías.

Departamento de fundos

Freudenburg & almaceda

330 — MORANDE — 330

INSOMNIO

epilepsia, histerismo y todas las enfermedades nerviosas se curan rápidamente con

Bromonaranjol

18

el. C. R.

Hecho en Chile

De venta en todas las buenas Boticas.

LABORATORIO DAUBE

SEMILLA DE ALFALFA

DE HUASCO

purificada, VENDE

SOCIEDAD COMERCIAL DE AGRICULTORES

Huérfanos 1247

Sres.

MEDICOS

Neosalvarsan Alemán $ 48, serie.

Novarsenobenzol Billón $ 28 serie.

BOTICA ITALIANA

1020 HUERFANOS 1020

WEINSTEIN y Cía.

24-O

CIGARRILLOS

CASINO

con tabaco hebra y boquilla Ambré: 50 centavos el paquete.

RA
TAN
PU
RO

TE

RA
TAN
PU
RO

VENDO

Esperanza.—Casa habitación con renta. Bajos: cuatro piezas habitación, tres de servicios, patio, cocina y corredor. Altos: igual distribución que los bajos, galería. Gas, alcantarillado. **Precio: $ 25.000.**

Serrano.—Próxima a la Alameda.—Casa habitación de dos pisos dependientes con 8 departamentos de familia, dos piezas de baño, hall, galería y patio, dependencias, instalaciones de gas y luz eléctrica. **Precio: $ 58.000.**

Avenida Vicuña Mackenna.—Casa habitación construcción moderna. Consta de ocho departamentos de familia, pieza de baño, cuatro de servicios, hall, dos patios, parrón, gallinero; instalaciones de luz eléctrica, gas y alcantarillado. Reconoce deuda al Banco Hipotecario de Chile. **Precio: $ 90,000.**

Carlos Ossandón B.

168 — BANDERA — 168

LAS MODAS DE PRIMAVERA

y las con que se inicia el verano.

—Preciosos modelos con las últimas novedades de París.

—Vestidos para las carreras.

Lo más elegante que hoy se lleva con todos los accesorios que hacen una toilette perfecta desde el sombrero hasta el pie.

Molde cortado de un exquisito traje de verano.

Siempre lo último, lo más nuevo, lo más chic en conocimentos para la mujer y para el hogar, hallará en

"FAMILIA"

que aparecerá el VIERNES

21-O

ACERO CALZADO

para cuchillos de máquinas acepilladoras

OFRECE

FUNDICION LIBERTAD

LIBERTAD 53-55

JUEVES 21 y VIERNES 22

Importante y Ventajosa Realización de Blusas Finas

Recomendamos muy especialmente a nuestra clientela esta nueva oportunidad que ofrece la casa de aprovechar en comprar blusas finas a precios sumamente reducidos.

SE LIQUIDARAN

1 Lote blusas finísimas de seda en negro, color y blanco.

1 Lote de blusas blancas lingerie artículo muy moderno, durable y de mucho gusto.

Otro lote de blusas de fantasía y un saldo en blusas de velo

NOTA: Sigue siempre la Realización de Encajes, Tiras bordadas y Encajes de Fantasía

CASA CASTAGNETO ALAMEDA Esq. SAN MARTIN

COMERCIANTES

OFRECEMOS:

$ 42.00	Cajón Azúcar Cóndor.
30.50	Cajón Fósforos.
52.50	Cajón 46 kilos neto jabón.
63.00	Los 100 kilos Higos secos.
30.00	Cajón Ciruelas al jugo.
42.00	Cajón Duraznos Rubio, al jugo.
45.00	Tina Mantequilla fresca de Osorno, 11½ kilo neto.
32.00	Lata Bacalao Escocés, de 1.a, 10 kilos.
46.50	Docena Cacao Peptonizado Savori y Moore.
46.00	Gruesa Pasta Nuggett.
10.50	Cajón Soda.
36.00	Saco Harina Flor de 1.a
62.00	Cajón Sardinas, 180 gramos.

GIORDANO y COMPAÑIA CALLE PUENTE 686 AL 692, CASI ESQUINA ROSAS

MUEBLES. — LA COMPETIDORA

Fábrica de Muebles Finos. — San Antonio 263. — Casilla 2986. Santiago

Se hace toda clase de muebles en todos estilos, con maderas bien secas. Especialidad en escritorios de cortina, archivadores para oficina y estantes para libros, en roble americano, y lingue. Dormitorios, comedor, salón, muebles de asiento, etc., etc. Gran surtido catres bronce, colchones, etc. Club N.o 1, inscripción $ 20; mensual, $ 40. El Club N.o 2; semanal, 5 pesos. Faltan muy pocos números para el primer sorteo, se avisará oportunamente.

REMATE

El 25 del presente, a las 2 P. M., ante el árbitro, don Antonio Planet, Bandera 575 oficina 34 se rematarán las siguientes propiedades: calle Germán Riesco N.o 4135, mínimum: 5898 pesos; calle Germán Riesco N.o 4775; mínimum: 2,250 pesos.

Antecedentes donde el árbitro de 10 a 12 M.

CARBON COKE

Precio de fábrica de Santiago. Pida a

LA GRANADINA
Avenida Matta 1460. Teléfono 113, Parque

AFRECHILLO

46 kilos, 8.50; Maíz, 100 kilos, 32.80; carbón espino, 12; leña seca, 300 palos, 2; harina segunda, buena clase, 46 kilos, 25.

LA GRANADINA
Ada. Matta 1460. Telégono 113, Parque

La Salvadora

SOCIEDAD DE SEGUROS MUTUOS SOBRE LA VIDA

Habiendo fallecido el asegurado de Santiago, señor Luis Horeau Pérez, tenedor de la póliza hasta por 20.000 pesos, número 40; se avisa a los señores asegurados que, en virtud del artículo 6, de su contrato de póliza, deben pasar a la Oficina de la Compañía, Morandé 57, a pagar la respectiva cuota mortuoria.

EL GERENTE

Santiago, 21 de Octubre de 1920.

ORDEN DE VENTA

Fundo Carbonifero y Agrícola

Vendo Sumamente Barato

CON GRANDES RIQUEZAS AGRICOLAS Y VALIOSOS YACIMIENTOS DE CARBON SITUADO EN LA GRAN ZONA CARBONIFERA ENTRE LOTA Y ARAUCO
5,000 CUADRAS, 600 PLANAS

De suelos riquísimos para todos los cultivos, gran fundo para crianzas, engordas, lechería, siembras de papas y plantaciones, etc. Valiosos montes y madera con estación en el mismo fundo, extensas y hermosas playas, sus productos se venden en el mismo fundo a los mejores precios a los establecimientos carboníferos vecinos, etc., etc.

MAYORES DATOS DE ESTE INTERESANTE NEGOCIO DARA:

ALEJANDRO GREENE CRUZAT

Abogado y Corredor de Comercio
TEATINOS 86 :-: CASILLA 3722 :-: TELEFONO 373
SANTIAGO

SI UD. NECESITA!!

Baños para guaguas
Baños para niños.
Baños ordinarios.
Baños americanos
Lavaplatos
Lámparas a Carburo para minas
Focos de acetileno
Lámparas a carburo para alumbrado doméstico.
Calentadores a leña y gas
Regaderas para plantas
Filtros franceses para agua
Tarros para basura
Refrigeradores patentados
Pitones para riego
Mangueras de goma y metálicas
Mechas incandescentes para gas
Ventiladores autómata Standart

Instalaciones completas y generadores de Acetileno.

Debe pedirlos únicamente en la

Casa Andrés Dubois

Porque usted comprará un artículo de calidad superior, a precio más bajo que en cualquier otra Fábrica.

Los pedidos de Provincia son atendidos con esmero.

Catálogos y datos a disposición.

ANDRES DUBOIS

INGENIERO-CONSTRUCTOR
Casilla N.o 291. Santo Domingo 1077. casi esq. Bandera. — SANTIAGO

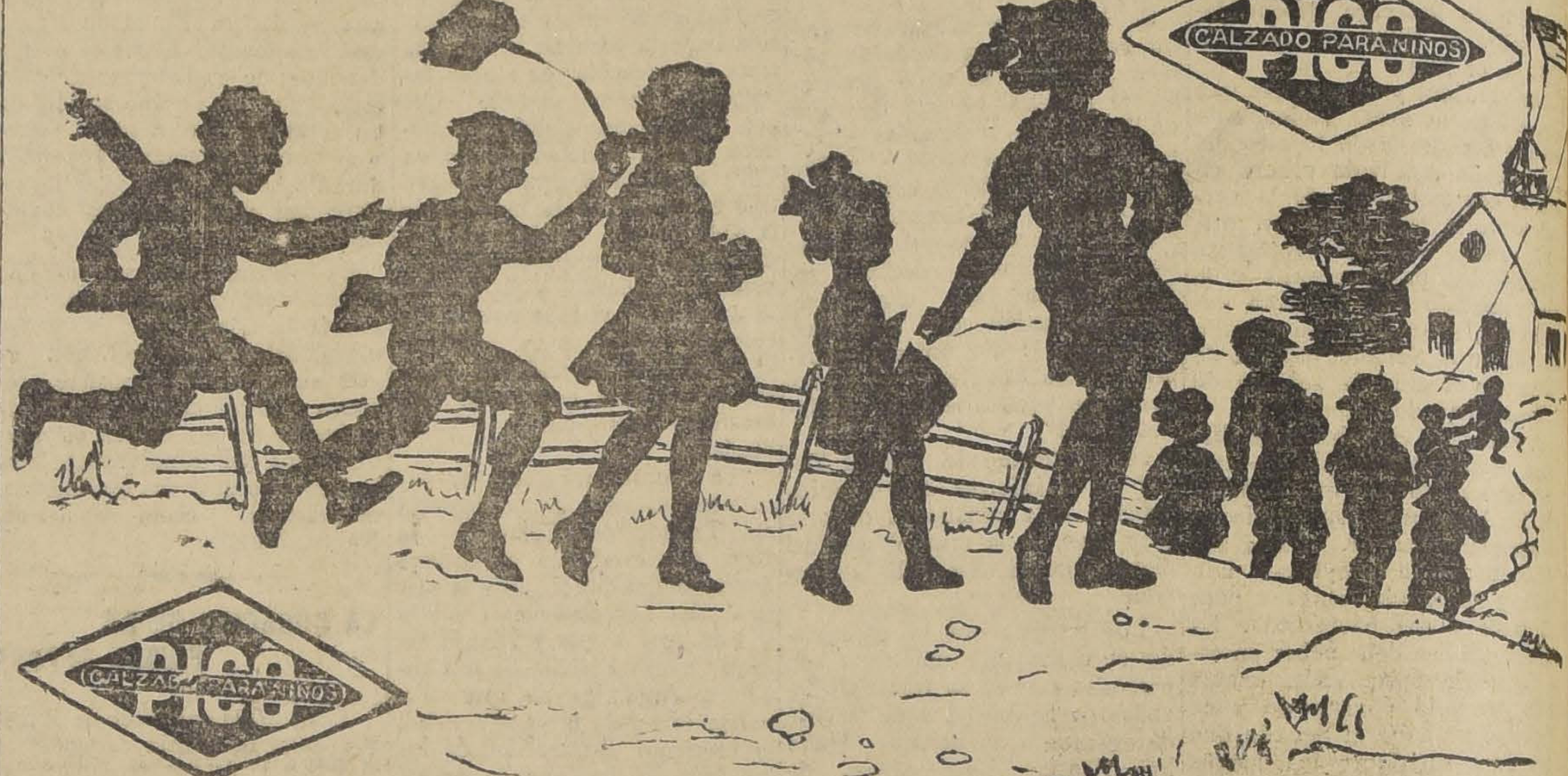

Todos van contentos al Colegio porque van cómodos y elegantes, usando el mejor calzado.

DESDE HOY JUEVES
2.o PISO - ASCENSORES

Gran Realización

A PRECIOS ABSOLUTAMENTE EXTRAORDINARIOS

— DE —

Sombreros adornados

— Y —

Blusas de Seda

TODOS MODELOS EXCLUSIVOS, DE LA MAS ALTA NOVEDAD

• CASA FRANCESA •

MAMPARAS

para oficina, vendo barato.
HUERFANOS 1326
1704-26-O

Diccionario de Chilenismos

por MANUEL ANTONIO ROMAN. Vendo un ejemplar. Librería Miranda, Bandera esquina Compañía.

LIQUIDACION TOTAL

POR CONCLUSION DE NEGOCIO

Todas las existencia de la TIENDA DE ENCAJES "EL PARAISO", se liquidan a precio de costo. Antes de hacer sus compras consulten precios en

EL PARAISO - PUENTE 560

Se traspasa el arriendo.

Almacén de Abarrotes

Establecido hace 21 años

CALLE SAN DIEGO 1117

Por muerte de su dueño, señor Enrique Avaria, se pide propuestas cerradas al contado por este negocio; son sus existencias:

Ventajosísimo contrato de arriendo.	
Mercaderías a precio de costo..	$ 37,60
Muebles, útiles y enseres....	9,00
Cuentas por cobrar....	23,40

Está a la vista de 2½ a 4 P. M., en donde se recibirán las propuestas hasta el Lunes 25 próximo.

La Comisión Liquidadora de la Sucesión.
1693-24

EL PAGO DE UNA GRAN DEUDA

Durante muchos años, junto a una tumba modesta del Cementerio General ardió una humilde lamparilla, encendida por un recuerdo y un afecto ansiosos de seguir a la eternidad en su carrera. La llamita dócil a todos los vientos de la naturaleza y del espíritu misterioso que sobre esos sitios planea, tituló noche y día como una lágrima suspendida en el espacio iluminando un nombre que la piedad de los amigos trataba de salvar siquiera momentáneamente del olvido: Carlos Toribio Robinet.

Había allí flores incesantemente renovadas. Cada seis de Noviembre, aniversario de su dolorosa partida en busca de un mundo menos cruel e ingrato, una romería llegaba a ese sitio. Eran compañeros de lucha, alumnos de sus establecimientos de instrucción, admiradores confundidos con la muchedumbre. Y un breve instant de esa justicia póstuma y tardía, la única que sabemos hacer los chilenos, se hacía en torno de ese embarcadero del infinito donde flotaba todavía un poco de la estela impalpable de un ser hecho de altruismo, de bondad y de cariño que sólo había sabido luchar sin descanso en su vida entera por el ideal del mejoramiento intelectual y de la educación de sus compatriotas.

Después, los jóvenes de su época se hicieron viejos y muchos rindieron a su turno el tributo supremo de la desencarnación. Las romerías vinieron menos, porque alumnos y alumnas de la generación escolar creada por el esfuerzo de Robinet se habían hecho adultos y las satisfacciones o las contrariedades de la vida dejaban en sus almas poco espacio para el recuerdo piadoso y mucho campo para el egoísmo indolente. Las flores se hicieron pocas. Una noche el último estertor de la llamita abandonada se estinguió por fin como se estingue todo propósito humano. Y fueron entonces la oscuridad y el frío para los huesos del proscrito que ocupaba esa tumba, el olvido y el abandono definitivo para el nombre del vibrante adalid de antaño cuyo último asilo era esa losa polvorienta y borrosa.

Así han pasado varios años. De repente nos hemos dado cuenta de que nadie iba ya a la tumba de Robinet. Estos peregrinajes de la gratitud son muy cortos en nuestros tiempos.

Hemos sentido luego el estallido de la alegría ruidosa e incontenible de la juventud que se desparramaba junto con la otra primavera del tiempo gemela de la primavera de la vida, sobre las ciudades y los campos del país. ¡La ley de instrucción obligatoria estaba promulgada!

El eco de las alegrías despertadas por la gran conquista intelectual y moral que nos faltaba, habrá llegado acaso hasta la tumba aislada cuyos senderos ya no busca ningún alma en flor. Esta tumba del general y del organizador, del brazo y del cerebro de la gran lucha nacional por la instrucción primaria, no ha tenido en el día tan postergado de la victoria los trofeos ni los laureles de la gratitud pública. Es duro y es amargo constatarlo. Era ese nuestro primer deber y lo hemos olvidado.

Tenemos entonces viva y latente una gran deuda colectiva. La festejación del triunfo de los vivos no excluye en modo alguno el reconocimiento de los méritos y de los servicios de los que ya partieron. Esa sombra entristecida que presencia desde muy arriba el panorama final de la gran jornada, tiene derecho al homenaje de sus conciudadanos. No podemos enseñar a la juventud que lleva en la esencia de su alma la admiración y el aplauso para todos los méritos, a ser ingrata con los que tuvieron la desgracia de caer antes del gran día. Estamos obligados a pagar esa deuda y a pagarla con honor y con justicia.

El día 6 de Noviembre, aniversario de su muerte, la misma caravana redimida y jubilosa, debe regresar como antaño a la tumba de Robinet. Y la lamparilla abandonada debe volver desde ese día a iluminar para siempre la suprema noche del trágico soñador y tribuno como el símbolo inextinguible del afecto y de la gratitud que nunca mueren.

V. N.

Sus cartas y documentos

son el alma de su negocio. Esta es la razón por qué usted los conserva; pero no olvide que estos mismos papeles, por muy guardados que estén, carecen de todo valor si al momento de necesitarlos, no los encuentra.

Nosotros nos encargaremos de sistematizar sus archivos en forma eficiente y expedita, enseñándole como emplear el sistema

SHAW-WALKER
MUSKEGON, MICH.

por medio de sus gabinetes verticales de acero para archivos.

Hay siempre un SHAW-WALKER adaptable a sus necesidades y de acuerdo con la magnitud de sus negocios.

Visítenos o escríbanos hoy mismo: Departamento de mercaderías de

ERRAZURIZ SIMPSON & Co.

BANDERA 262 — SANTIAGO

CHOMBAS

tejidas en hilo seda, modelos y tejidos muy elegantes de gran moda a $ 35.

PALETOES de hilo seda, colores y modelos de gran novedad y muy prácticos a $ 40 y . . . . $ 35.

Además tenemos un lindo surtido en Paletóes de lana y de seda, modelos de mucho gusto, a precios equitativos.

FABRICA DE TEJIDOS DE PUNTO
26-ESTADO-26

MARIA GUERRERO

(A LA SEÑORA G. B. de E.)

Cerremos un instante los ojos a fin de rememorar algunas horas emotivas esfumadas.

Hénos en el teatro.

En pos de los tres golpes clásicos que entre bastidores anuncian el comienzo de la función, el extenso cortinaje se estremese y, recogiéndose con un amplio movimiento ascendente, descubre la escena. Aparece un vergel andaluz cuajado de claveles y vibrante de cantares; o una obscura callejuela, tranquila, azuleja, palpitante de serenatas, o bien un donairoso ámbito en que una damisela surgida de un cuadro de Velázquez, entre brocatos y gobelinos, sonríe, en tanto que su falda ancha, muy ancha, anchísima, grácilmente se balancea.

He ahí una ligera visión, preludio de las noches divinas que nos ofrecerá en breve, nuestra inolvidable amiga, la insigne artista doña María Guerrero.

Los individuos insensibles, esos seres indolentes y exentos de imaginación, esos corazones que sólo saben latir, para ser menos que la "nada" y menos que el "vacío", no podrán comprender jamás lo que encierra de cautivante y sublime la misión llamada a infiltrar "belleza" y a despertar emociones en las mentes desvalidas. Jamás podrá darse cuenta la humanidad del bien que le debe a esas almas iniciadas, hadas benditas, cuya varillita de virtud, hecha de generosidad y de talento, vierte "felicidad" y "expansión" allí donde a menudo imperan el desaliento moral y las tinieblas. Pero las criaturas sensibles a lo bello, las criaturas vagabundas que buscan ansiosas de refrescar sus labios sedientos, las gotas olvidadas en el fondo de las fuentes abandonadas, las pobres criaturas extraviadas que imploran en el desierto un poco de la sombra necesaria a su vida, ¡esas!, aguardan anhelantes a la musa que se avecina y tienden, hacia ella, sus brazos henchidos de gratitud.

Ese pequeño, pero vibrante, cenáculo de almas comprensivas, íntimo, espontáneo y hondamente sincero, habrá de congregarse noche a noche, atento y concienzudo, para oír y sentir la expresión infinita de la vida, los matices inefables, profundos, que sabe encarnar, hasta más allá de lo real y de lo bello, la divina artista; y no dudamos que, al percibir ese fluído de intensa armonía que habrá de unir al auditorio a la escena, no sentirá ella defraudada la noble intención que la ha inducido a detenerse, nuevamente, en estas apartadas orillas.

El público chileno es un verdadero mosaico de manías y caprichos. Su temperamento polícromo es sólo comparable a las indecisiones luminosas del ópalo, y son tan variables y cambiantes sus apreciaciones artísticas, como es de incierto el juego de luces de esa piedra preciosa.

Doña María Guerrero lo sabe, pero ella ha dejado muy atrás la época en que las oraciones o la indiferencia podían preocupar su noble espíritu.

Como astro de primera magnitud, contempla al mundo con esa radiosa placidez que es propia de quien se halla en las alturas.

¡No alhela triunfos— los ha tenido todos— no desea grandiosidades terrenales— en su mano está tenerlas— no busca, tampoco, sentires nuevos; su corazón ha vivido en esencia, la existencia de todos los corazones! Anhela tan sólo hallar "ambiente", comprensión, armonía, afecto y sinceridad por la fuerza del arte, en una palabra, la comunión espiritual evocadora de los sentimientos superiores.

Damos como realizada tan excelsa aspiración.

Su bello temperamento y su espíritu eternamente seductor y juvenil, es y será siempre capaz de rejuvenecer y seducir a las almas doloridas y marchitas...

María Guerrero lleva en sí la llama sagrada que ha hecho inmortal a la primavera y al sol: ¡fuerzas sublimes que se alejan... pero que siempre laten y reviven!

La hemos seguido en silencio, paso a paso, envueltos en la sombra de nuestra modestia y de nuestra insignificancia, pero, como el grillo embelesado que, oculto en la hierba, contemplaba el cielo, hemos admirado a la estrella, y luego comprendido a la mujer. La hemos visto vencer el prodigioso esfuerzo que le impusiera su exquisito temperamento de artista y si la hemos comprendido, hondamente, en su carácter de poetisa, no la hemos desconocido en su temperamento de eximia colorista. Hemos penetrado así todos los misterios, todos los secretos que creaban esa armonía infinita, esa aureola que rodeaba, en todo instante, su presencia y así también descubrimos que esos "heureux hasards" que vertían una nota deliciosa en su recinto: mariposas, flores caídas, rayos de luz, canciones lejanas; eran todos prodigios sutiles, "nuanees", creadas y realizadas por su diáfano cerebro de mujer sensitiva, sacerdotisa de la belleza!

Y también la hemos visto sufrir, como se sufre en la vida, cuando la puerta ha quedado entreabierta dejando, en la estancia el vacío, las tinieblas, la horrenda angustia de la ausencia...

Y esa noche, en la sala, el público, que no sabía sino del drama que se desenvolvía en la escena, al mirarla.... lloraba!

ALMOR.

Contra un abuso

Desde hace tiempo, se viene notando que, para contrarrestar quizá la disminución del interés establecido por la Ley de Caja de Crédito Popular, algunos dueños de casas de préstamos anotan en el boleto correspondiente a los empeños datos falsos sobre el monto de la cantidad entregada al empeñante con la garantía prendaria.

Se exagera ese monto; lo que, en el momento de rescatarse la prenda significa recibir el agenciero una cantidad de dinero muy superior al capital prestado y al interés legal respectivo.

En conocimiento de estos hechos, la Inspección General de Casas de Préstamos ha dado cuenta a la superioridad judicial, a fin de que se sirva proceder con arreglo a la ley.

Entendemos que, tratándose de un delito, el juzgado de apelaciones ha debido enviar los antecedentes a la justicia criminal, de la cual es de esperar que aplique a los culpables el condigno castigo.

No es posible tolerar que, cuando se acaba de dictar una ley animada del espíritu de favorecer al empeñante con una rebaja del interés, se trate ahora de elevar el costo total del empeño mediante procedimientos vedados y delictuosos.

Se debe poner término con energía y presteza a este abuso, como lo desea y procura la Inspección del ramo, al adoptar inmediatamente la actitud que le corresponde con arreglo a la ley.

LAS ALMORRANAS SE CURAN EN 6 A 14 DIAS

Se garantiza que el UNGUENTO PAZO curará las Almorranas, simples, sangrantes con picazón o externas, en 6 a 14 días o se devolverá el dinero. Hecho por la PARIS MEDICINE Co St Louis E U de A

Cía. Salitrera "María Teresa"

Cítase a los señores Accionistas a Junta General Ordinaria para el Viernes 29 del presente, a las 3 P. M., en las oficinas de los señores Bruna, Sampaio y Cía., Blanco 853.

Valparaíso, 20 Octubre de 1920.

El Consejo Directivo.

PROPIEDAD DE RENTA

En ALAMEDA DE LAS DELICIAS (barrio muy central) se vende en $ 240,000. Produce renta anual: $ 22,000.

Tratar: Oficina TOMAS EDUARDO RODRIGUEZ, Bandera 260

1707-24-o

Caja del Hogar

Sociedad Anónima Cooperativa de Ahorros, Préstamos y Construcciones

A todos los que deseen edificar, refaccionar o comprar una propiedad, les conviene adquirir Bonos de Ahorro de esta institución.

Datos en sus oficinas:

Huérfanos N.o 1387

Señoritas:

Se necesitan para la venta a comisión de un fácil artículo. Pueden ganarse de 10 a 20 pesos diarios.

TRATAR:

San Antonio 760

de 9 a 12 A. M. y de 3 a 6 P. M.

21-Oct

NOTAS POLITICAS Y PARLAMENTARIAS

LA ELECCION SENATORIAL DE CAUTIN

El señor Mac-Iver da término ayer a sus observaciones. — Hoy entrará al debate el senador señor Yáñez

EL SENADO DESPACHO AYER EL PROYECTO DEL EJECUTIVO SOBRE EMISION DE VALES DETESORERIA

Hoy se reunen los comitées ejecutivos de la Alianza

Romería a la tumba de Carlos T. Robinet

La Comisión de Hacienda de la Cámara despachó ayer el proyecto sobre impuesto a las utilidades industriales y estudiará mañana el aumento de los derechos de Aduana

La Comisión de Hacienda del Senado considerará hoy los proyectos que reforman las leyes de tabacos y de timbre y estampillas

SENADURIA DE CAUTIN

El senador por Atacama, señor don Enrique Mac-Iver, dió término ayer a las observaciones que le ha merecido el informe de mayoría sobre la elección senatorial extraordinaria de Cautín.

El señor Mac-Iver impugnó, en forma brillante, dicho informe y pidió justicia a los miembros del Senado.

En la versión oficial, que va en otra página, se publica íntegro el discurso del señor senador por Atacama.

Posiblemente hoy entrará al debate el señor senador por Valdivia don Eliodoro Yáñez.

DIRECTORIO GENERAL LIBERAL DEMOCRATICO

Hoy, a las 6 de la tarde, en el Club Presidente Balmaceda, Compañía 1238, se reunirá extraordinariamente el Directorio General del Partido Liberal Democrático.

Como se ha anunciado, en esta sesión deberá elegirse presidente y vice-presidentes del Partido, por haber insistido en sus renuncias los señores Blanlot, Gana Urzúa y Valencia.

COMITE EJECUTIVO DE LA ALIANZA

No se reunieron ayer los Comitees Ejecutivos de la Alianza Liberal, por haber tenido que ausentarse de Santiago, varios de sus miembros.

Los Comitees, se reunirán hoy, a las 5.30, en la Presidencia de la Cámara.

ROMERIA A LA TUMBA DE ROBINET

Hemos sido informados de que numerosos amigos del leader radical señor Carlos Toribio Robinet, tan justamente recordado en las esferas políticas y en los centros de enseñanza, organizarán una romería a su tumba, con motivo del despacho de la ley de instrucción primaria obligatoria.

Se recordará que el ex-diputado radical por Tarapacá fué uno de los precursores de esta ley.

La romería se efectuaría el Sábado 6 de noviembre próximo, aniversario de su muerte.

COMISION DE HACIENDA DEL SENADO

La Comisión de Hacienda del Senado, ha sido citada para hoy, a las 2.30 P. M., a fin de considerar los proyectos despachados por la otra Cámara sobre reforma a las leyes vigentes de impuesto al tabaco y de timbre, estampillas y papel sellado, respectivamente.

COMISION MIXTA

Esta Comisión estaba citada para ayer, a las 10 A. M., con el objeto de seguir estudiando el presupuesto correspondiente al Ministerio de Hacienda.

Reclamó de la hora, según se nos informa, el diputado, señor Ruiz de Gamboa.

La Comisión se reunirá hoy Jueves, a las 6 y media P. M.

IMPUESTO A LAS UTILIDADES INDUSTRIALES

Presidida por el señor Enrique Oyarzún, se reunió ayer la Comisión de Hacienda de la Cámara de Diputados y despachó definitivamente, después de revisarlo el proyecto que grava con un impuesto fiscal las utilidades provenientes del ejercicio de la industria y del comercio.

Quedarán exentas de contribución las utilidades inferiores a diez mil pesos.

En caso de que las utilidades pasen de esta cantidad, se aplicará la siguiente tarifa.

Cuatro por ciento sobre las utilidades que alcancen hasta 100 mil pesos.

Ocho por ciento sobre la suma excedente a $ 100,000 y que no pase de $ 500,000.

Doce por ciento sobre las que exedan de esta última suma.

RECOMENDACION

El Ministro de Hacienda ha enviado la siguiente recomendación a los miembros de la Cámara:

"Francisco Garcés Gana, Ministro de Hacienda, saluda atentamente a usted y le ruega que tenga a bien concurrir a las sesiones que celebra diariamente la Cámara de Diputados, de 4 a 7 P. M.— Santiago, Octubre 20 de 1920".

CANDIDATURAS RADICALES

So nos informa que figuran como candidatos a diputado por la Asamblea Radical de Santiago, los señores Pedro Aguirre Cerda, Héctor Arancibia Laso, Víctor Celis, Arturo Espina, Guillermo Labarca H., Carlos Salas Herrera, Santiago Labarca, Antonio Braga Castillo, Darío Salazar, Héctor Salas Ibáñez, Antonio Pinto Durán, Carlos Fernández Peña, Manuel J. Ortiz y algunos otros.

La Asamblea irá, probablemente, por cuatro candidatos a diputados por el departamento.

COMISION ESPECIAL DE SALITRE

Hoy se reunirá nuevamente la comisión especial de salitre para revisar y firmar el informe recaído en el proyecto sobre Asociación compulsiva de productores de Salitre.

El representante de los salitreros alemanes señor Gildemeister llegará a Santiago dentro de pocos días y presentará al Gobierno un memorial sobre el particular.

AUMENTO DE LOS DERECHOS ADUANEROS

Mañana Viernes, se reunirá la Comisión de Hacienda de la Cámara de Diputados, con la concurrencia del Ministro, señor Garcés Gana, para estudiar el proyecto que eleva en un 35 por ciento los derechos de aduana, a excepción de los correspondientes a la importación de artículos de primera necesidad.

IMPUESTO AL COBRE

La Cámara de Diputados acordará hoy enviar nuevamente a comisión el proyecto de ley que grava la exportación de minerales de cobre.

Se nos informa que la comisión respectiva introducirá algunas modificaciones al proyecto.

ECOS DEL FALLECIMIENTO DEL SEÑOR CHARME

Con motivo del fallecimiento del senador, don Eduardo Charme, se han cambiado las siguientes notas entre el Presidente del Senado y la esposa del señor Charme, doña Amelia Prieto de Charme:

"Santiago, 12 de Octubre de 1920.— Señora doña Amelia Prieto de Charme. — Presente.

Distinguida señora:

El Honorable Senado, en sesión de ayer, como una manifestación de sentido afecto a la memoria del prestigioso miembro de esta corporación, el honorable senador por Colchagua, señor don Eduardo Charme, acordó levantar la sesión en señal de duelo y dirigir una nota de pésame a su familia.

El señor Ministro del Interior, a nombre del Gobierno de la República, y todos los partidos políticos por intermedio de sus respectivos representantes, dejaron constancia de su sentimiento de pesar por tan irreparable pérdida; enaltecieron su memoria, recordando sus condiciones de hombre de bien, su recta conciencia y su buen criterio que caracterizaban su personalidad como hombre de ciencia y profesional, como agricultor, industrial empeñoso y progresista y como político, sirviendo siempre con entusiasmo y patriotismo a su país en todos estos órdenes de sus actividades con lo que contribuyó eficazmente a su adelanto y progreso.

Su espíritu siempre recto y justiciero le hizo ganarse todas las voluntades durante los varios períodos en que mantuvo en esta Cámara la representación de la provincia de Colchagua.

El Honorable Senado se asocia al pesar que aflije a su digna esposa e hijos, con quienes comparte el dolor de tan sensible fallecimiento y al comunicar a usted éste acuerdo le participo mi condolencia personal muy sentida. — **Luis Claro Solar. — Enrique Zañartu E.**, Secretario".

"Señor Presidente del Honorable Senado:

He recibido la nota en que esa alta Corporación se asocia en mi pesar y al de mis hijos, por el fallecimiento de mi inolvidable esposo, don Eduardo Charme, y en la que hace un recuerdo de su actuación social y política, en las varias actividades en que sirvió con entusiasmo y dedicación, los intereses nacionales.

Nada ha podido llevar a nuestro espíritu mayor consuelo por tan irreparable pérdida, como la palabra convencida y cariñosa con que sus distinguidos colegas del Senado, amigos y compañeros de labor durante tantos años, han sabido apreciar justamente sus cualidades, rindiendo a su memoria un tributo, que los deudos jamás podremos olvidar.

Fué el anhelo de toda su vida el progreso de la nación y en la consecución de este ideal puso todo lo que era y todo cuanto tenía; y puede estar seguro el Honorable Senado que su último recuerdo fué para su patria, que con tan sincero afecto amaba.

Los deudos de don Eduardo Charme, guardaremos como su mejor legado, este cariñoso homenaje que los honorables senadores rindieron a su memoria y guardaremos para los que por tantos años, trabajaron a su lado en las pesadas labores legislativas nuestro eterno reconocimiento.

Queda del honorable señor Presidente, atenta S. S. — **Amelia Prieto de Charme**".

CAMARA DE DIPUTADOS

Esta rama del Congreso, no celebró sesión ayer, por falta de número.

CANDIDATURAS BALMACEDISTAS

En el campo balmacedista de Valparaíso se diseñan, según nuestro corresponsal, las siguientes candidaturas para diputados, señores Alejandro Larrañaga, José María Lorca Alvaro Santa María y Emilio Garín; y para municipales, los señores Eduardo Villegas Germán Cossio, Darío Risopatrón Barros, Cosme Bustos, Adán Cárdenas y Samuel León Silva.

EMISION DE VALES DE TESORERIA

En la sesión del Senado se dió cuenta ayer del siguiente informe:

"Honorable Senado:

Vuestra Comisión de Hacienda ha estudiado el proyecto de ley, propuesto en un mensaje del Presidente de la República en que se autoriza la emisión de treinta millones de pesos en vales de tesorería, a un plazo máximo de cinco años, y en que se destina para su amortización, desde el 1.o de Julio de 1921, el producto correspondiente al 15 por ciento de los derechos de internación a que se refiere la ley número 3066, de 1.o de Marzo de 1916.

El Gobierno, como la manifiesta el mensaje, se ha visto obligado a hacer, con motivo del envío de tropas a la zona norte del país, del llamamiento al servicio militar de oficiales de reserva y de varias clases de conscriptos y del pago de las adquisiciones navales efectuadas en el año en curso, desembolsos de gran consideración y de carácter urgente e impostergable que fueron autorizados por varias leyes despachadas por el Congreso Nacional.

Para atender a estas y otras necesidades igualmente urgentes se pide la autorización a que se refiere este informe.

Tratándose de vales que se emitirán como un recurso transitorio, con un plazo máximo para su cancelación y con recursos especiales para cubrirlos, vuestra Comisión cree que puede aceptarse este procedimiento de que se ha usado en épocas anteriores con buenos resultados, pero con dos condiciones ineludibles: 1.a El retiro inmediato de la circulación de los vales emitidos en los préstamos a los salitreros y que corresponden a sumas ya pagadas por los deudores; y 2.a, Que los vales de tesorería que se emitan no puedan servir para retirar billetes más allá de los límites autorizados por la ley número 2,912, de 3 de Agosto de 1914.

Sala de Comisiones, 20 de Octubre de 1920.—**Carlos Aldunate S.—Enrique Zañartu P.—Malaquías Concha.—Jorge Orrego P.**, secretario."

Este informe fué considerado en la sesión especial pedida por el Ministro, conjuntamente con el proyecto del Ejecutivo, el cual fué despachado por el Senado con algunas modificaciones, siendo la principal el aumento del monto de la emisión a 50 millones.

CAJA DE RETIRO DE LAS POLICIAS

La Comisión de Gobierno de la Cámara de Diputados se reunirá mañana, a las 10 1|2 A. M., y se ocupará del proyecto sobre Caja de Retiro de las policías.

MANIFESTACION ARANCIBIA LASO

A mas de 300 sube el número de adherentes a la manifestación que los elementos aliancistas de la capital, ofrecerán el Domingo próximo en honor de don Héctor Arancibia Laso, en el Casino Lo Cisternas.

Concurrirá, según se nos dice, el Presidente electo, señor don Arturo Alessandri, como también varias personalidades que militan en las filas de los partidos aliados.

Se nos encarga avisar a los adherentes que las tarjetas se entregarán desde hoy, durante todo el día, en Morandé 442, y en el Club Radical, de 7 a 8 P. M. Sin la correspondiente tarjeta, no se admitirá adhesión alguna de última hora.

CENTRO ALIANCISTA CHILLANEJO

Un grupo de aliancistas chillanejos radicados en Santiago se reunió antenoche y tomó los siguientes acuerdos:

I. Citar a junta general para el Domingo 24 del presente, a las 10 de la mañana, en 21 de Mayo N.o 859.

II. Fundar la institución "Centro Aliancista Chillanejo" y ponerse a las órdenes de la Alianza Liberal, de Chillán, para la próxima contienda electoral.

III. Propagar las doctrinas de los partidos aliancistas, mediante conferencias y otros actos que tiendan a dicho fin.

IV. Elegir Directorio en la sesión del próximo Domingo, a la cual quedan invitados los aliancistas chillanejos en general.

PARTIDO RADICAL

CENTRO DE PROPAGANDA DE LA 3.a COMUNA.—En días pasados se reunió un buen número de radicales de la 3.a comuna con objeto de estudiar la mejor forma de agrupar los correligionarios del extenso barrio "Portales", especialmente a los numerosos jovenes que en la jornada electoral última trabajaron con sus mejores entusiasmos bajo la bandera radical.

Teniendo en cuenta que existe un centro de propaganda que lleva el nombre del que fue prestigioso luchador, señor Fco. de Paula Pleiteado, hoy en receso, se acordó invitar a una próxima reunión a todos los radicales que pertenecieron a este Centro, especialmente a los miembros de su Directorio. Además se tomaron los siguientes acuerdos:

1.o—Manifestar al Centro de Propaganda Radical "Central" la conveniencia de proceder a fundar centros comunales para la propaganda de las doctrinas del partido.

2o.—Pedir su concurso a los señores Carlos Gosth, Orestes Chevesich, Domingo A. Garfias, Ernesto Orellana, González Fernández, Arturo Zapata y Santiago Johnson.

3.o—Efectuar en la próxima reunión la elección de Directorio provisorio autorizando al señor Armando Mandujano Tobar para que reciba las adhesiones y toda comunicación, las que deben ser dirigidas a Serrano 657.

4.o—Adherirse a la manifestación que se ofrecerá al diputado por Santiago, señor Héctor Arancibia Laso, por la actuación que le cupo en los trabajos electorales de la Alianza.

PARTIDO NACIONAL

CENTRO NACIONAL.— Se ha citado a este Centro a sesión de asamblea para el Sábado 23 del presente, a las 9 1|2 P. M.

Se ruega la asistencia a todos los miembros de esta entidad política, por ser de importancia el objeto de esta citación.

PARTIDO DEMOCRATA

AGRUPACION DE SAN MIGUEL.—Se ha citado a reunión a los demócratas de esta comuna para hoy Jueves a las 8 P. M.

El regidor señor Pedro M. Olmedo hará una disertación sobre actualidad política y otros asuntos de interés para el Partido y la comuna.

CENTRO "GALLEGUILLOS LORCA".— Se ha citado a los socios de este Centro para hoy Jueves en su local de costumbre.

CANDIDATURAS MARTINEZ Y RETAMALES.— Los partidarios de la 4.a Comuna Estación de estas candidaturas, reunidas en Asamblea, tomaron los siguientes acuerdos:

Dejar constancia del éxito de las jiras comunales y de las nuevas listas de adhesiones de estas candidaturas.

Aplaudir la actuación del diputado señor Martínez en lo referente a la discusión y presentación del proyecto de minoría sobre reforma de la Constitución Política para la elección presidencial.

Manifestar a los correligionarios en general, que existe conveniencia de política partidarista de proclamar tres candidatos a diputados, e igual número de municipales.

Dar un voto de aplauso al 2.o Alcalde, por la forma como sigue atendiendo los intereses de la ciudad, y de la clase trabajadora en general.

Celebrar Asamblea de adherentes el Jueves 21, a las 9 P. M., en la 2.a Comuna, calle San Pablo 2366, casa del correligionario señor Juan de Dios Mejías.

PARTIDO LIBERAL-DEMOCRATICO

CENTRO CARLOS BALMACEDA. Anoche se reunió esta institución política y acordó manifestar al Directorio general que este Centro vería con agrado que el Partido celebrara cuanto antes una convención general.

Se tomaron algunos acuerdos de carácter interno, y se acordó celebrar sesión ordinaria hoy Jueves, a las 9 P. M.

ELECTRO-QUIMICA LTDA.

ESTADO 32 - SANTIAGO - CASILLA 3926

Recomienda a los interesados su nuevo Departamento de INGENIEROS CONSULTORES

Sección Reconocimientos e Investigaciones de Minas

A cargo de un experto ingeniero de minas, hace años especialista en el ramo

HACEMOS:

- ESTUDIOS GENERALES DE REGIONES MINERALIZADAS.
- ESTUDIOS GEOLOGICOS DETALLADOS.
- MENSURAS Y PLANOS DE PERTENENCIAS Y BOCAS MINAS.
- MENSURAS SUBTERRANEAS.
- REVISION DE PERTENENCIAS Y PEDIDOS SUPLEMENTARIOS.
- PROYECTOS DE EXPLORACION Y EXPLOTACION.
- PRESUPUESTOS DE OBRAS E INSTALACIONES.
- INFORMES Y CONSULTAS SOBRE TODA MATERIA DE MINERIA.

Tenemos conexiones con las mejores casas importadoras en instalaciones, maquinaria y equipo de minas.

Sección Investigaciones y Consultas de Fuerza Hidráulica

A cargo de expertos ingenieros noruegos

HACEMOS:

- CONSULTAS GENERALES.
- ESTUDIOS Y PROYECTOS PRELIMINARES.
- INVESTIGACIONES HIDROLOGICAS DETALLADAS.
- MENSURAS PLANOS Y PERFILES.
- PROYECTOS Y PRESUPUESTOS HIDRO-ELECTRICOS.
- CALCULACIONES DE RENTABILIDAD.

Tenemos conexiones con fabricantes de toda clase de maquinaria y equipos para obras e instalaciones hidro-eléctricas.

Sección Tubos de Madera

Seccionales y continuos, desde 0.95 hasta 4.50 metros de diámetro para:

- FUERZA HIDRAULICA, MINAS.
- AGUA POTABLE, RIEGO, CLOACAS.
- DESAGÜES, ETC.
- SILOS DE MADERA.
- TANQUES DE MADERA.
- CANOAS SEMICIRCULAR DE MADERA.
- TUBOS DE MADERA PERFORADOS PARA CONDUCCION DE ALAMBRES TELEFONICOS Y CABLES; ACIDOS Y ALCALIES LIQUIDOS (QUE ATACAN LOS TUBOS DE METAL).

Completos detalles y explicaciones técnicas por nuestro ingeniero especialista.

Garantizamos trabajo profesional de primer orden

A los ASMÁTICOS
A los que sofocan
A los que tosen

Los médicos dicen hoy: Usad los POLVOS LOUIS LEGRAS. Es un remedio maravilloso que calma instantáneamente los más violentos accesos de *Asma*, la *Tos* violenta y prolongada de las *bronquitis* antiguas, el *Catarro* y las consecuencias de la *Influenza*.

Los POLVOS LOUIS LEGRAS, dan siempre los mejores resultados.

H. BERTHIOT, Farmº, 14 rue des Lions, PARIS

En *Santiago*: DROGUERIA FRANCESA

VENDO

en calle Merced espléndida casa que consta de tres pisos.

La propiedad está a una cuadra del Parque Forestal y es de construcción moderna.

Tratar: BOLSA DE COMERCIO N.o 110

1681-22-O.

GRABADOS EN MADERA

para obras científicas, catálogos, etiquetas y viñetas.

Grabados de escudos, monogramas, marcas de fábrica.

Facsímiles para timbres de goma y de imprenta.

FRANZ SCHIERWAGEN
GRABADOR
EN MADERA
ESMERALDA Nº 762 ALTOS
CAS. 166 - SANTIAGO

L COMERCIO

Se pone en conocimiento del comercio, que MIGUEL GARCIA DE LA PLAZA ha sido despedido de esta Agencia; quedando desautorizado para hacer cualquier negocio o cancelación a nombre de la oficina.

CARLOS HEIMPELL H.,
Agente Maestranza del Ejército.

SOCIEDAD COMERCIAL DE AGRICULTORES

En conformidad al artículo 32 de los Estatutos, cítase a Junta General Ordinaria de Accionistas, para el día SABADO 30 del presente, a las 3 P. M., en el local de la Sociedad Nacional de Agricultura, MONEDA 1125, con el objeto de conocer del Balance y Memoria de la Sociedad en el último año.

LUIS LARRAIN PRIETO,
Presidente.

Compañía de Refinería de Azúcar de Penco

Dividendo provisorio

Por acuerdo del Directorio se repartirá un dividendo provisorio de $ 1.25 m|c. por acción, desde el 18 del presente, por intermedio del Banco de Chile en ésta y en Santiago.

El Registro de Accionistas permanecerá cerrado desde el 11 hasta el 18 del presente, ambos inclusive.

Valparaíso, Octubre 9 de 1920.

EL GERENTE.
23-Oct.

SOCIEDAD CARBONIFEEA MARDFIL

Se previene al público que los boletos correspondientes a productos de nuestras Minas llevarán siempre un timbre que indique su procedencia.

Santiago, 30 de Setiembre de 1920.

24-Oct.

¡GRAN OCASION!

EN EL RAMAL MELIPILLA

Fundo con 375 cuadras bien regadas

INMEDIATO ESTACION Y ESPLENDIDO CAMINO GRANDES CASAS, NUMEROSOS EDIFICIOS, BODEGAS Y GALPONES INSTALACIONES, CIERROS DE 1.a CLASE, PLANTACIONES, ETC.

Se vende a puertas cerradas
En el bajo precio y de gran ocasión de $ 925,000

HABIENDO MAS DE $ 300,000 EN ANIMALES FINOS ENSERES, MAQUINARIAS, TRACTORES, SIEMBRAS Y EXISTENCIAS

ENTREGA INMEDIATA

ALEJANDRO GREENE CRUZAT
Abogado y Corredor de Comercio
TEATINOS 86 :-: CASILLA 3722 :-: TELEFONO 373
SANTIAGO

NOTA. — Este fundo se vende en tan bajo precio por ausentarse el dueño del país por varios años.

Sociedades Anónimas

"LA AMERICANA"

COMPAÑIA INTERNACIONAL DE SEGUROS GENERALES

DEPARTAMENTO DE VIDA

SORTEO DE POLIZAS

EL SORTEO DE POLIZAS vigentes, con derecho a liberación, se verificará el 22, a las 5 P. M., ante el Notario Público don Abraham del Río, en los salones de la Compañía, Huérfanos N.o 882.

Se invita a los interesados a presenciar este acto.

19 de Octubre de 1920.

EL DIRECTOR-GERENTE.

22-O

Avisos de Vapores

Compañía Nacional de Vapores

EL VAPOR DE PASAJEROS

"ITATA"

Con instalación inalámbrica. (Cap. J. P. Romeu). Saldrá el Jueves 21 de Octubre para llegar a:

Coquimbo el 22, Taltal el 23, Antofagasta el 24, Mejillones el 24 e Iquique el 25.

Recibe carga desde el Martes 19.

EL VAPOR DE PASAJEROS

"QUITO"

(Cap. C. Gallardo). Saldrá el Miércoles 27 de Octubre para llegar a:

Coquimbo el 28, Caldera el 29, Chañaral el 29, Antofagasta el 30 e Iquique el 31.

Recibe carga desde el Lunes 25 de Octubre.

Por fletes, pasajes y demás pormenores ocurran al NUEVO LOCAL DE LA COMPAÑIA, CALLE BLANCO 1169, (Bajos Palace Hotel). TELEFONO INGLES 939.— CASILLA 199.— VALPARAISO.

R. ONFRAY,
Gerente.

VIDRIOS

GRANDES CANTIDADES

Sencillos, Dobles, Catedrales, Ingleses Cristales para Vidrieras. Vidrios Blancos para Pisos

ESPEJOS

LISOS Y BISELADOS

Venta y Colocación. Precios sin competencia. Se atienden pedidos de toda la República.

VIDRIERIA ITALIANA. -- E. DELL'ORTO

ESTADO 149 - TELEFONO 1160 - CASILLA 358

NOTA IMPORTANTE.—Los vidrios que importa esta casa son importados directamente de las mejores fábricas Belgas.

ARPILLERA

8 ONZAS

Listo para entrega inmediata ofrecen:

THE OVERSEA EXPORT & IMPORT CO. LTD.

SANTIAGO, BANDERA 620 :-: CAS. 1638 :-: TELEF. 3273

YEGUAS PERCHERONAS

DE GRAN CLASE, IMPORTADAS DE LA ARGENTINA

SE REMATARAN

El Martes 26

A las 2 P. M.

DEL SEÑOR M. J. LEDESMA

20 EXCEPCIONALES YEGUAS NEGRAS, PERCHERON CON BELGA, de gran tipo, de 3 a 5 años, especiales para formar un criadero.

DEL SEÑOR R. CARDOSO

40 YEGUAS PERCHERONAS, muy buena clase, todas nuevas, muy apropiadas para carretones y tiro pesado.

LLEGADOS DE LONTUE

20 CABALLOS muy buenos de montura, todos nuevos y sanos.

LLEGADOS DE CUNACO

10 MULARES de tiro y arado, altura 1.35 mtr. Todos los animales a la vista el Lunes 25.

ESTABLECIMIENTO ARTURO CALVO M.
SUCESORES:

EDUARDO RODRIGUEZ & Cía.
2855 - HUERFANOS - 2855

EVER-RED

M. C. R.

(Siempre colorada)

Pintura americana colorada inalterable para exterior, a base de aceites minerales.

Especial para tejuelas de madera, y fierro negro acanalado, rejas, puertas, etc.

Garantizada como la pintura más barata y más económica en plaza

UNICO AGENTE:

S. DAVIS

SAN ANTONIO 456 :-: SANTIAGO :-: CASILLA 693

Acido Sulfúrico Comercial

de 60° puesto en fábrica, sin envase $ 0.30 el kilo

Acido Muriático y Nítrico

Sulfato de Fierro

A LOS PRECIOS MAS BAJOS

— OFRECEN: —

GELLONA Hnos.

Fábrica: Calle Napoleon No. 80

VIDA SOCIAL

EN EL CLUB DE SEÑORAS.—

El Viernes a las 6, se pasará en el biógrafo del Club de Señoras, la preciosa vista "La Princesa de Bagdad", por la artista italiana Hesperia.

MATRIMONIOS.—

Ha quedado concertado el matrimonio de la señorita Nicolasa Pacheco Díaz con el señor Juvenal Mujica Ugarte.

—Se ha concertado el matrimonio del señor Jorge Pérez Gazitúa con la señorita Raquel Encina Larraín.

Hizo la visita de estilo la señora Cleta Gazitúa de Pérez Gazitúa.

NACIMIENTOS.—

Ha nacido Hernán Depassier Baetzner, hijo de don J. León Depassier y de la señora Elena Baetzner de Depassier.

—Ha venido al mundo una hijita del señor Miguel Luis Cruz y de la señora Eugenia Pérez de Cruz.

BAUTIZOS.—

Ayer fué bautizado Jorge Vial Subercaseaux, hijo de don Jorge Vial Palma y señora Luz Subercaseaux de Vial.

Fueron padrinos don Jorge Vial Sánchez y la señora Emma Ovalle de Subercaseaux.

PRIMERA COMUNION.—

Ayer hicieron su primera comunión, las siguientes niñitas alumnas del Liceo Antonia Salas de Errázuriz (ex-N.o 2).

Aida Alvarado Brieba, Consuelo Basterrica Avendaño, Victoria Ballesteros Wicks, María Bentjerodt Lagreze, Luz Bischoffhausen Vidaurre, Laura Carmona Fuezalida, Blanca Campino Hartard, Emma Calderón Silva, Teresa Cisternas Holley, María Chacón Vaccaro, Diana Charlin Ojeda, Amelia Díaz Vergara, María Díaz Vergara, Lucía Cristhie Muat, Amelia Cristhie Muat, Delia de la Fuente Smith, María Grez Irarrázaval, Margarita Hempel Schwartz, Teresa Illanes Moreno, Lucía Jaramillo Rivera, Elcira Mesa Arrau, María Moreno Valenzuela, Eliana Navarrete Day, Isabel Palma Navarrete, Graciela Herrera Barros, Raquel Picó Cañas, Berta Pipet Francois, Victoria Pizarro Gutiérrez, Amanda Santapau del Solar, Nelly Silva Donaire, Adriana Souter Gallo, Blanca Squella Guzmán, Marina Villarino Ramírez, Ida Valenzuela Grez, María Valdebenito Gutiérrez, Teresa Zepeda Palazuelos.

EXPOSICION ARTISTICA.—

La espléndida colección artística reunida por el señor don Arturo Riesco, y cuya venta se efectuará mañana Viernes, se encuentra actualmente en exhibición en la Sala de Exposiciones Rivas y Calvo. Nuestros aficionados a los objetos de arte están de pláceme, y se dan cita diariamente en el local de la exposición, Compañía 1284.

ENFERMOS.—

En la Clínica Alemana ha sido operado de apendicitis el señor Raúl Cortés Corvalán, por los doctores Vergara y Peralta. Su estado es delicado.

DIPUTADO FRANCES EN VIAJE.—

Por la combinadión transandina, de hoy, llegará a Santiago, el señor Carlos Guernier, diputado del Parlamento de Francia.

El señor Guernier realiza un viaje de estudio por Sur América.

SECRETARIO DE LA LEGACION DEL URUGUAY.—

En la última combinación transandina llegó a Santiago, acompañado de su esposa, el Secretario de la Legación del Uruguay señor don Américo Sampognaro.

BANQUETES.—

La comisión encargada del banquete que se ofrecerá el 30 del presente, a las 8 P. M., en los salones de la Unión Comercial, en honor del Inspector de Instrucción Primaria del Ejército, don Máximo Guerrero, ha recibido hasta ayer numerosas adhesiones.

Como el número de tarjetas para esta manifestación está por agotarse, se nos pide advertir a las personas que se interesen por asistir, pasen cuanto antes a retirarlas.

De igual manera se nos pide hacer presente que se considerarán adquiridas las tarjetas que no hayan sido devueltas hasta el Sábado 23.

Anoche se llevó a efecto en el Club de la Unión, el banquete ofrecido en honor del señor don Luis A. Caballero, con motivo de su reciente nombramiento de Adicto Naval a la Legación de Chile en Brasil.

Asistieron los señores:

Capitán señor E. Mouton S., Adicto Militar de España; Capitán E. L. de Carvalho, Adicto Militar del Brasil; señor Magalhaes Calvet, secretario de la Legación del Brasil; General señor don Luis F. Brieba, y señores Eduardo Rojas L., Ernesto Vigil, Diego de Castro Ortúzar, Rodrigo Sánchez Mira, Ignacio Ugarte, Pedro Cifuentes E., Humberto Carrasco, Luis Alfredo Arenas, Luis Díaz G., Eduardo Correa R., Alfonso Bulnes Calvo, Jorge Gaete Rojas, Diógenes Rojas Ossandon.

COMIDA EN EL CLUB MILITAR.

El Sábado próximo se llevará a cabo en el Club Militar, una comida de despedida que un grupo de amigos ofrece a los tenientes señores Julio Labbé Jaramillo y Enrique Caballero Varas, con motivo de abandonar la Escuela Militar.

Las adhesiones se reciben diariamente en el Club Militar.

CENTRO FEMENINO DE ESTUDIO.—

Las clases de higiene de la doctora señora Ernestina Pérez, se harán desde hoy, en el local del Centro, Estado 250, de 6 a 7 de la tarde.

Por encargo de la presidenta, se cita al Directorio a reunión extraordinaria, hoy, a las 5 P. M., en punto.

FIESTA DE LA PRIMAVERA EN SAN BERNARDO.—

Un grupo de caballeros y jóvenes han organizado en honor de las señoritas estudiantes de la sociedad de San Bernardo, la Fiesta de la Primavera, a cuyo efecto se llevarán a cabo un paseo campestre, un baile de fantasía y una velada bufa.

Ha sido elegida Reina de la Primavera, por votación, la hermosa y distinguida señorita Amelia Portales Léliva.

GORDON BLEU.—

En las próximas clases se enseñará el siguiente Menú:

Mañana Jueves:
Omelette ause asperges.
Poulard en cocotte.
(Este guiso será presentado en un cisne hecho de servilletas)
Creme caramel.
El Lunes próximo:
Corbina en vine blance.
Poulet a la marengo.
Tourte de Limón.

AUTOMOVIL PARTICULAR
TURISMO 7 ASIENTOS
Los precios más baratos de plaza.
Por quincena, días y horas.
Chauffeur con uniforme.
Tratar: Moneda 1015, o
TELEFONO 1476
31-Oct.

BUICK
VENDO
6 cilindros, 5 asientos, garantido. Verlo y tratar:
BULNES 3 B.
1709-O-21

TEATRO UNION CENTRAL
Mañana Viernes 22
Segundo y último Concierto de la célebre pianista

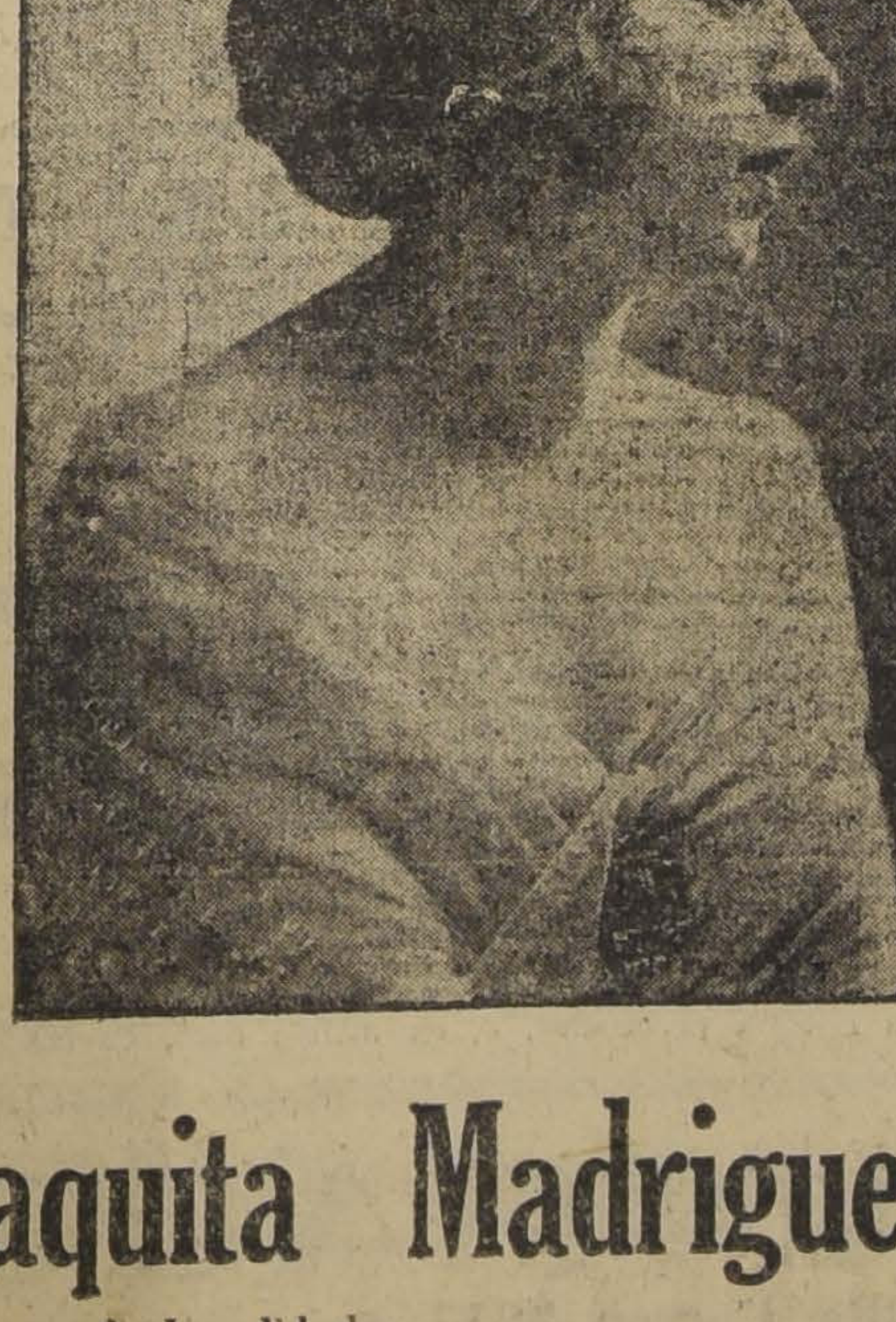

Paquita Madriguera
Ventas de Localidades:
CASA WEIL, Estado 354
PIANO GAVEAU

Unica Oportunidad
HOY-Corsés, Fajas, Sosten Senos-HOY

CORSE o FAJA,	en rica tela, cuatro tirantes....................	$ 12.50
,, ,,	en género tricot, cuatro tirantes....................	12.80
,, ,,	batista hilo elástico en la cintura....................	14.80
,, ,,	en piel, largo de cadera, corto de busto, rosa y cielo....................	15.00
,, ,,	en cotí satinado, rosa y cielo....................	17.00
,, ,,	en piel, hilo blaneo......	20.00
,, ,,	en batista fina, hilo, rosa y cielo....................	25.00

CORSES, gran surtido de.......... $ 60-70-80
Sosten senos, nuevos modelos.......... $ 3.50 y $ 5
HOY HOY
LA COLMENA
ESTADO del 37 al 53

Ella. — ¿Qué tal, Rodolfo. Estás contento con el nuevo chauffeur que has tomado?

El. — Por cierto. De los numerosos candidatos que se presentaron gracias al aviso clasificado que ordené en LA NACION, vino este chauffeur con muy buenas recomendaciones y que ha resultado, por lo que se ve hasta ahora, mucho mejor que los anteriores.

Ella. — Se conoce que LA NACION es el diario de mayor circulación y que es leído por todas las clases sociales. Su popularidad unido a la buena colocación que se da a los avisos, especialmente a su sección de "ocupaciones", tiene que forzosamente hacer los avisos de la mayor eficacia.

Un maravilloso shampoo

"He tenido una verdadera sorpresa sabiendo que esta señorita, con el cabello tan bellamente aterciopelado no se lo lava nunca con jabón o con polvos de shampoo artificial. Se hace ella misma su propio shampoo disolviendo una cucharadita de las de café llena de granulados stallax en una taza de agua caliente". "Yo le encargo el stallax a mi boticario—dice esta señorita—y él lo recibe en paquetes que vienen sellados, y solamente se venden así, conteniendo cada paquete cantidad suficiente como para hacerme de veinticinco a treinta lavados de cabeza. Es de tan rico olor el stallax que muchas veces lo comería como si fuera una golosina". "Ciertamente, y aún con esta extraña idea, el pelo de esta señorita se conserva tan hermoso que desde este momento voy a probar en mí misma el efecto del plan".

RESIDENCIA.—

Don Carlos Gallardo González, señora Sofía Valenzuela de Gallardo y familia, han fijado su residencia en San Gregorio 2585, Ñuñoa.

BAILE DE FANTASIA DEL CENTRO DE BELLAS ARTES.—

Circula la siguiente invitación: "El Presidente del Centro de Bellas Artes, tiene el honor de invitar a usted y familia al gran baile de fantasía que se llevará a efecto el Sábado 23 del presente en el local del Palacio de Bellas Artes, a las 9 y media P. M., en homenaje a S. M. la Reina de la Primavera Erna Conrads Greve.

IN MEMORIAM.—

El Sábado 23 del presente, a las 9 A. M., se dirá una misa en la Recoleta Dominica, en memoria de la señora Rebeca Armstrong de Bravo.

—Los días 22 y 23 del presente, se dirán misas por el alma de don **Miguel Echenique Tagle** y doña **Virginia Tagle de Echenique**, a las 8 A. M., en la Iglesia de San Alfonso.

Consejos de la Comtesse Ivon

EL BAILE

Es muy hermoso ver danzar a una pareja que posee verdaderamente el arte de Terpsícore y esto se comprende porque saben interpretar la música armonizando los movimientos con la cadencia que les señalan; en cambio, es más frecuente ver a otros que sólo saben bailar en una forma, lenta o rápida y dan la nota discordante, poniéndose en ridículo por no poder seguir la música. Los discípulos formados en la Academia de Baile del profesor **M. Aguilar, situada en la calle Egaña 570, entre San Isidro y Carmen,** sobresalen siempre entre los primeros.

EL CINE ALHAMBRA

Las empresas teatrales hacen los mayores esfuerzos para atraerse la preferencia del público, ofreciéndoles espectáculos cinematográficos más interesantes, cultos y artísticos, para satisfacer la necesidad imprescindible que sienten las familias por los espectáculos del cine, que tanto han arraigado en nuestros hábitos sociales. El Teatro Albambra ha logrado colocarsé a la cabeza de este movimiento y obtenido el mayor éxito y el aplauso de nuestra sociedad por sus triunfos artísticos. Por eso es el **rendez vous** obligado de las más distinguidas familias santiaguinas que noche a noche lo honran con su presencia, haciéndolo el predilecto.

Realmente, este triunfo es merecido, porque sus representaciones se esmeran en presentar los más variados y atrayentes estrenos, que amenizan con una magnífica orquesta, dirigida por el célebre concertista Américo Tritini. Sus films son, por lo demás, escogidos, con muy buen criterio bajo el punto de vista moral y artístico.

Hoy Jueves, día de moda, en especial y noche extraordinario estreno Pathé **El Solterón,** en la cual se desarrolla y se explica el interesante tema social por qué existen solterones.

Mañana Viernes, en especial y noche, habrá un estreno sensacional que hará época en nuestra sociedad. Se pasará **El secreto de la confesión,** intenso drama que ha merecido los más altos elogios del Cardenal Mercier, del Cardenal Gibbons y las más altas autoridades eclesiásticas de Estados Unidos.

EL SERVICIO DOMESTICO

Uno de los temas más socorridos de las conversaciones familiares, es la queja constante de las dueñas de casa por el pésimo servicio y las dificultades para encontrar señoritas empleadas como ahora se hacen llamar. Muchas, en su falta de experiencia, ocurren a las Agencias de Empleos que por lo general son unas calamidades; otras se lamentan por no encontrar oportunamente buenas empleadas; sin darse cuenta que siempre hay algunas que se felicitan de tener su servicio completo y muy escogido, gracias a que utilizan los **avisos económicos y clasificados de LA NACION,** el diario de mayor y más popular circulación. Les recomendamos hacer un ensayo y tendrán también que felicitarse.

SIEMPRE BELLA

Un cutis fresco, aterciopelado, con la bella coloración de la salud da a la fisonomía el atractivo de la juventud y a la mujer un encanto seductor. Para conservar estas cualidades naturales, a las que tienen la dicha de poseerlos, o para corregir los defectos y llegar al ideal deseado, es necesario usar alguna preparación de absoluta confianza y consagrada por un éxito continuado, cual ocurre con la Creme Royal del doctor Rossar Lemaitre, fabricada en los Laboratorios del Instituto de Higiene de París, cuyo único importador es la Casa Gath y Chaves.

LA BOTICA

En los casos de enfermedades no basta consultar un buen médico para asegurar el restablecimiento de la salud del paciente, porque el tratamiento más acertado fracasa si la receta y los medicamentos no son despachados con toda exactitud; de aquí la necesidad de tener que dirigirse a una farmacia que inspire plena confianza por su honradez en la preparación de los medicamentos y en la bondad y frescura de todos los artículos que expende, por que de ellos depende **la vida** del que sufre. **La Botica Italiana, calle Huérfanos 1020, entre Ahumada y Bandera,** está montada en condiciones especiales para ser recomendada sin reserva.

TERMAS DE PANIMAVIDA

Durante la temporada, consagrada por la moda, tirana insoportable e inoportuna, tratándose de la salud, los balnearios y termas se ven congestionados por una multitud deseosa de exhibirse; pero los que necesitan un tratamiento para sus afecciones, una vida tranquila, con cuidados especiales, son los que más sufren de tales épocas. Sin embargo, la suavidad del clima desde el comienzo de la Primavera **en regiones tan favorecidas por la naturaleza como lo es Panimávida,** permite gozar de los beneficios de sus **extraordinarias aguas medicinales,** durante la mayor parte del año. Su inteligente empresario señor **Virgilio Lazzari,** lo ha comprendido así y desde el **15 de Setiembre abrió la temporada primaveral,** que sin duda, se verá concurridísima por todas las personas que deseen seguir un tratamiento o buscar un refugio tranquilo lejos de la agitación de las ciudades, buscando un bien ganado reposo en un ambiente campestre y saludable.

Conviene llamar la atención hacia la comodidad que presentan estas **Termas, de tener la estación del ferrocarril en el mismo establecimiento.**

Estos baños se recomiendan por las virtudes de sus aguas como los más indicados para las afecciones del estómago, de los intestinos, los riñones, hígado y el corazón; el reumatismo, para los niños débiles y para los convalecientes.

NIÑOS ROBUSTOS

Es muy frecuente ver el penoso espectáculo de guaguas y niños enclenques y enfermizos, que se desarrollan defectuosamente; las madres son responsables de tales desgracias porque no se preocupan de tonificarse para alimentar debidamente a sus niños. Evitarían todas las desgracias si adoptaran el uso de las **Obleas Lacteosas Farr,** que expenden **Daube y Cía., Droguería Francesa y principales boticas.**

HIGIENE DE LA BOCA

El cuidado de la dentadura debe inculcarse a los niños como un hábito higiénico, que les librará de muchas dolencias y les producirá la satisfacción de lucir cuando sean grandes una dentadura hermosa y sana y una boca fresca y agradable. Para conseguir estos resultados es preciso adoptar una preparación que reuna los mejores elementos curativos, higiénicos y desinfectantes, cual es el **Elixir Dentífrico** que prepara la **Botica Italiana, Huérfanos 1020,** que no debe faltar en ningún tocador.

COMTESSE IVON.

TEATRO MUNICIPAL
Concesionario: R. Salvati

Hoy Jueves 21 de Octubre, a las 9.15 P. M., Hoy
Estreno de la Compañía Dramática Española María Guerrero-Díaz de Mendoza.
La Calumniada
de Joaquín y Serafín Alvarez Quintero.

Durante los entreactos tocará el **gran piano Duo Art de The Aeolian Company,** (Casa Weil).

LIQUIDACION ANUAL
BLUSAS de tul bordadas para señoras a $ 17.80
BLUSAS UNIFORMES Lavables desde $ 6.90
Casa Muzard

ARRIENDO
Caldero locomovil para motor de treinta caballos. Dirigirse:
SANTIAGO — CASILLA 3597
O-22

Vuelta la normalidad
Los afamados CAFFES PRIMA
Café Guayaquil de 1.a
Venden como antiguamente a $ 4.80 el kilo
Portal F. Concha N.o 968
Huérfanos N.o 803 Esq. San Antonio

La Ciudad de Londres
Agustinas 935
J. OTERO y Cía.
Avisamos a nuestra distinguida clientela que hemos recibido una preciosa colección de medias de seda en diversos colores.
También llegaron lindos collares en formas muy nuevas.
Maletines y cinturones estilos nuevos.
22-O

LABORATORIO CLINICO
Del
Dr. LEONIDAS CORONA T.
Delicias 868. Teléfono 2483
REACCION WASSERMANN
Sección de química, sección de bacteriología
AUTOVACUNAS
27-Oct

MY LORD
Cigarrillos hechos
CON TABACO MARYLAND

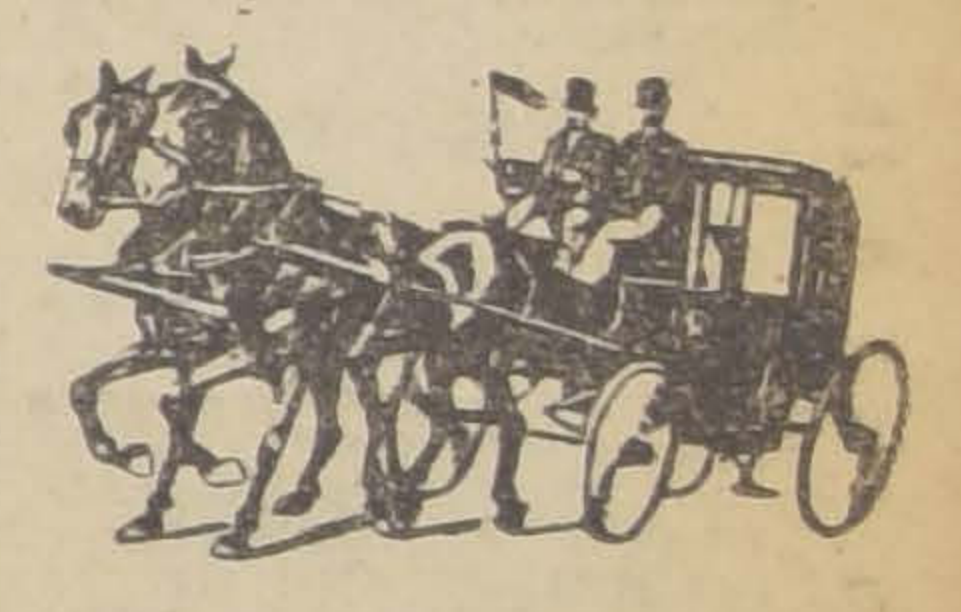

COCHERIA "ARGENTINA"
Arrienda coches de lujo por meses, días y horas, los más elegantes de Santiago. Especialidad en cupées para novios.
JOSE MORALES. — 12 de Febrero 83 .— Teléfono Inglés 1612

El tiempo, el aire, el sol, son enemigos declarados del cutis de las damas. La
Crema del Harem
neutraliza sus malos efectos.

"FAMILIA"
aparecerá mañana Viernes

Con elegantísimos modelos de toilettes de la estación.

Presenta un molde cortado de un traje de verano muy chic.

Nuestras damas elegantes hallarán en sus páginas un conjunto selectísimo y variado de las modas más reciente en el gran mundo europeo.

Informaciones novedosas para toda mujer y para todo hogar.

Este número de Octubre es de una presentación gráfica sobresaliente, no olvide Ud.

"FAMILIA", el Viernes
21-O

INFORMACIONES DEL EXTERIOR

Servicios de nuestros Corresponsales Especiales, vías Eastern y Colón de "The Associated Press", vía Colón y de la Agencia Havas

HAN CESADO LAS HOSTILIDADES ENTRE POLACOS Y MAXIMALISTAS RUSOS

Los ejércitos combatientes, después de suspender el fuego, ocupan la línea fijada a cada cual en el convenio de armisticio

Italia manifiesta el propósito de no reanudar negociaciones directas con Sureslavia mientras ésta no haga retirar las tropas del distrito plebiscitario de Klagenfurt

EL ALCALDE DE CORK, MR. MAC-SWINEY, EN SU 70.o DIA DE AYUNO, SUFRE UN ATAQUE DE DELIRIO

El general Budenny se asocia a los insurgentes ukranianos para combatir contra los maximalistas. — Las tropas del general Wrangel repasan el Dnieper después de recios combates con las divisiones rojas enviadas de refuerzo

GRAN BRETAÑA

DICTAMEN DE LOS JUECES MILITARES
sobre la muerte del sinnfeiner Fitzgerald

CORK, 20.—Se ha dado término a las investigaciones militares ordenadas para establecer las causas de la muerte de Hicael Fitzgerald, sinnfeiner que practicaba la huelga del hambre.

El veredicto dice:

"Fitzgerald puso fin deliberadamente a su existencia y se quitó la vida malvadamente".

El alcaide de la cárcel atestigua que el prisionero no tomó alimento durante 68 días.

El doctor Pearson declaró que la muerte se había producido por la gradual cesación de las funciones vitales debido a la prolongada abstención de ingerir alimentos.

LA SALUD DEL ALCALDE DE CORK

LONDRES, 20.— Según los informes médicos, la memoria del alcalde de Cork, Mr. Mac-Swiney se debilita. La vista del enfermo también se encuentra atacada.

El médico que lo atiende teme que los síntomas de escorbuto se hagan más peligrosos.

EL AUMENTO DEL COSTO DE LA VIDA

LONDRES, 20.—Las estadísticas oficiales publicadas hasta el primero de este mes demuestran que el costo de la vida, desde el comienzo de la guerra ha aumentado en un 164 por ciento.

EL DEBATE SOBRE LA CUESTION DE IRLANDA

LONDRES, 20.— Con ansiedad es esperado el desarrollo del debate sobre la cuestión irlandesa en la Cámara de los Comunes, debate qeu ha sido precipitado por Mr. Arthur Henderson el que presentó una moción en que pide que se inicien investigaciones sobre las represalias llevadas a cabo en Irlanda por la policía y los soldados.

Aunque Mr. Henderson admite que las tropas de la corona han sido provocadas, declaró que el carácter de las represalias adoptadas por ellas "están de acuerdo con la agresiva política que ha venido desarrollando con insistencia el Gobierno".

Asegurá además que la política del Gobierno parecía dirigida a sofocar la opinión nacionalista y a deprimir el espíritu del pueblo irlandés.

LA SUFRAGISTA SYLVIA PANHURST

LONDRES 20. — La sufragista Sylvia Pankhurts, acusada ante la Corte de policía por haber intentado introducir la sedición en la marina con la publicación del artículo "Descontento a bordo", en el diario "Workers Dreadnought", ha sido puesta en libertad bajo fianza.

NUEVOS DESORDENES OCURRIDOS ANOCHE

LONDRES 20. — A media noche se renovaron los desórdenes en Tinypandy.

Cuatro policiales fueron heridos. Los manifestantes fueron dispersados por la policía.

EL ALCALDE DE CORK SUFRE UN ATAQUE DE DELIRIO

LONDRES, 20.—Un boletín de la Liga de autonomía irlandesa dice que el alcalde de Cork, Mr. Mac-Swiney sufrió un ataque de delirio hoy a las 10 de la mañana.

Todos los parientes del prisionero concurrieron a la cárcel a medio día.

En la tarde el alcalde ha pasado tranquilo; pero sus facultades mentales no son normales.

LA HUELGA MINERA

LA HUELGA DE LOS MINEROS ANTE LA CAMARA

LONDRES 20. — Mr. Horne inició hoy el debate sobre la crisis del carbón y declaró que el Gobierno había aceptado todas las formas de arreglo que se le habían sugerido a fin de solucionar la huelga de una manera pacífica y agregó que había hecho un llamado al sentido común y a la buena voluntad.

Las últimas palabras fueron recibidas con aplausos.

Hizo en seguida, una revisión de todas las tentativas de arreglo con los mineros que se habían llevado a cabo y pintó con tonos sombríos la situación del país si la huelga continúa.

"Cada día, agregó, quedan sin trabajo diez mil hombres debido al cierre de las fábricas y el comercio gradualmente va decayendo, lo que provoca una depreciación del crédito de Gran Bretaña en el extranjero.

"Este es el resultado exclusivo de las amenazas de huelga, como también el que desde Julio las importaciones desde los Estados Unidos, hayan aumentado en medio millón de toneladas mensuales.

Mr. Horne terminó exortando que si el Gobierno cedía en esta ocasión eso significaría que cada tres meses se declararían nuevas huelgas lo que sería completamente injustificable.

LOS OTROS MIEMBROS DE LA TRIPLE ALIANZA
estudian la actitud que adoptarán ante la huelga

LONDRES, 20.—La Unión Nacional de Ferroviarios, el Director de la Unión de Operarios de Trasportes y el Comité Parlamentario del Congreso de los Trade Unions celebraron sesiones en la mañana de hoy con el objeto de estudiar la actitud que han de adoptar ante la situación creada por la huelga de los mineros, pero no tomaron ninguna decisión al respecto.

Se da la mayor importancia a la reunión celebrada por el Comité de los ferroviarios, por cuanto tiene poder para declarar la huelga, como acto de solidaridad, sin consultar a los miembros de la Unión. El secretario de dicho Comité, Mr. Thomas, declaró que toda la situación había sido examinada y que, en seguida, la reunión había sido suspendida hasta mañana Jueves.

Los operarios de transportes y el comité sindicalista continuaron su sesión en la tarde.

FRANCIA

ESPECIALISTA QUE SE DIRIGE A ATENAS
para atender al Rey Alejandro

PARIS 20. — Un célebre especialista cuyo nombre no se conoce se dirigirá esta noche a Atenas en un tren especial, respondiendo a los urgentes llamados que se le han hecho de parte de los que atienden al Rey Alejandro.

Se cree que el facultativo efectuará una operación quirúrgica al rey.

LOS JEFES DE LOS NACIONALISTAS EGIPCIOS
se dirigen hoy a Londres

PARIS 20. — Los jefes nacionalistas egipcios han declarado al corresponsal de la "Associated Press", que saldrán para Londres mañana, a fin de asistir a una conferencia a que han sido invitados por lord Milner.

Expresaron la creencia de que el Gobierno inglés accederá a todas las peticiones de los nacionalistas, y que con ello la independencia de Egipto será pronto una realidad.

LA CONSTITUCION DE LA CIUDAD LIBRE DE DANZIG

PARIS 20. — El Consejo de Embajadores aprobó el proyecto final sobre la constitución de la ciudad libre de Danzig.

Las autoridades de Danzig y los representantes de Polonia y de los aliados firmarán la Convención el Viernes.

LA CONFERENCIA DE LA TUBERCULOSIS
acuerda exigir de los Gobiernos la organización de dispensarios antituberculosos

PARIS, 20.—La Conferencia de la Tuberculosis ha proseguido activamente sus trabajos. En la última sesión, que fué especialmente interesante, hablaron sucesivamente numerosos delegados, entre otros el chileno, señor Fontecilla, y expusieron las diversas medidas profilácticas tomadas en sus países contra esta enfermedad.

Todos los oradores estuvieron de acuerdo en reconocer que el dispensario debía basarse en la lucha anti-tuberculosa y por lo tanto que debía exigirse la organización eficiente de este servicio.

Además, los especialistas reconocieron la necesidad de vigilar a los niños hasta la adolescencia, pues se ha demostrado, de una manera inequívoca, que la tuberculosis se contrae sobre todo en la infancia, pero que es posible, mediante cuidados apropiados, acrecentando la resistencia individual, salvar un mayor número de enfermos.

EL MINISTRO DE LA GUERRA NO PIENSA RENUNCIAR

PARIS, 20. — Los rumores que han circulado acerca de pretendidas disenciones entre el Ministro de la Guerra y algunos otros miembros del Gobierno son completamente infundados. M. Lefevre no tiene la menor intención de renunciar.

TEMBLORES EN EL SUR DE FRANCIA

TOLOSA, 20. — Se ha sentido algunos movimientos de carácter sísmico en diversas localidades de los Altos Pirineos.

DISCURSO DE M. MARSAL EN ESTRASBURGO

PARIS, 20. —El Ministro de Hacienda, M. Francois Marsal, en un discurso pronunciado en Estrasburgo, después de evocar las fiestas a que dió lugar la vuelta de Alsacia y Lorena al seno de la patria y la gravedad de la situación de Francia después de cuatro años de guerra, mostró la obra realizada por el pueblo que sufrió y venció, en favor de la resurrección de las regiones devastadas y del saneamiento de las finanzas, anunciando así al mundo la resurrección de Francia.

Hablando de las regiones libertadas dijo que el 77 por ciento de los establecimientos industriales saqueados o destruídos empezaron parcial o totalmente una nueva explotación, empleando el 42 por ciento del personal de antes de la guerra, y añadió:

"Sobre un total de 1.257,000 hectáreas de superficie cultivable o en estado de serlo, 1.521,000 han sido ya niveladas; el 66 por ciento labradas y el 50 por ciento sembradas. Las regiones libertadas produjeron 10 millones de quintales de trigo o sea la décima parte de la producción francesa. Para la avena la producción de esas regiones llegó a un cuarto del total.

El Ministro expuso las difíciles condiciones materiales de los trabajadores en esas regiones y declaró que el esfuerzo financiero no tendrá más límites que los límites de los recursos financieros qu epodrá proporcionar Francia y el exterior.

Luego el Ministro hizo un cuadro de los resultados obtenidos por el esfuerzo del trabajo en el resto del país que no conoció la férula brutal del invasor.

"Los resultados obtenidos actualmente en la recaudación de los impuestos, permiten juzgar el valor del sistema fiscal de Francia", continuó.

Habló luego del progreso financiero, agregando que el Gobierno no fracasará en la tarea que se propuso y que es establecer una restauración general; "pero para ello,—agregó—será preciso exigir el ahorro, llamado al cual cree el Ministro que todos responderán primorosamente".

M. Marsal enumeró las razones que justifican un nuevo empréstito: la cancelación de la deuda del Banco de Francia, el retiro de los billetes de la circulación y la consolidación o reembolso de los bonos de la Defensa del Tesoro.

"El empréstito,—añadió—emitido al seis por ciento, libre de impuestos, ofrece condiciones de rendimiento que pueden sostener comparación con los llamados hechos al ahorro en el exterior.

El Ministro terminó diciendo que la operación actual devolverá al mercado de rentas toda su elasticidad y el mercado de los fondos nacionales recobrará su actividad.

BELGICA

EL SEGUNDO DE LOS PRINCIPES DE LA CORONA
no será candidato al trono de Hungría

BRUSELAS 20. — Se ha declarado en forma oficial que el segundo de los hijos del rey Alberto no está en condiciones de ser candidato al trono de Hungría en caso de que fuera restaurado.

ESPAÑA

VIAJE DE BELMONTE A LOS ESTADOS UNIDOS

MADRID 20. — El torero Juan Belmonte se dirigirá muy luego a los Estados Unidos acompañado de su familia, a la que dejará en ese país entre tanto el va a Lima a cumplir con contratos que tiene aceptados.

Los contratos que deberá cumplir en la capital del Perú le reportan la suma de 200 mil pesetas.

PORTUGAL

LA SITUACION DE LOS FERROCARRILES

MADRID 20 — Noticias recibidas de Lisboa hacen saber que la situación de los ferrocarriles en todo el país está lejos de ser normal.

Sólo corren algunos pocos trenes de pasajeros, los que hacen un servicio en malas condiciones y atestados de gente.

La carga está paralizada en todas partes.

Los funcionarios del Gobierno descubrieron y desbarataron un movimiento maximalista que tenía por objeto apoderarse de los puntos extratégicos.

Se asegura que los monarquistas están preparados para sacar el mayor partido posible de los disturbios.

CAIDA DE UN AEROPLANO AL MAR

LISBOA, 20. — El aeroplano portugués que intentaba realizar la travesía desde Lisboa a Madeira se perdió en la bruma y cayó al mar.

Se anuncia que sus tripulantes los aviadores capitán Paes y teniente Beires fueron salvados por el vapor británico "Gambia River", que iba en viaje de Londres a Montevideo.

ITALIA

LOS COMUNISTAS PREPARAN ATENTADOS TERRORISTAS

MILAN, 20.—La policía ha reunido gran acopio de datos que le permiten probar que los anarquistas proyectaban llevar a cabo una serie de atentados terroristas en diferentes lugares públicos de esta ciudad, y las detenciones ascienden ya a cerca de ciento ochenta.

El diario "Avanti", al comentar estos hechos declara que "el encuentro final se acerca, pues los comunistas están listos, moral y materialmente, a emplear la fuerza y tener guardias rojos para proteger sus diarios y organizaciones, contestando a la violencia con violencia, siguiendo la ley de "ojo por ojo y diente por diente".

Los leaders socialistas Serrati y Gennari se han ido a Berlín para asistir a una reunión maximalista que se verificará bajo la presidencia de Zinovieff con el objeto de preparar una acción común para llevar a cabo la revolución comunista en toda Europa.

NUEVOS ARRESTOS DE ANARQUISTAS

MILAN 20. — El diario "Umanità Nova" ha anunciado que se ha visto obligado a dejar de publicarse en vista de los deseos de los redactores.

Al mismo tiempo propone que el arresto del anarquista Malatesta sea contestado por todos los impresores de Italia ocupando las imprentas y obligando a los dueños a que como sub-título, pongan "Umanità Nova", en todas las primeras páginas de los diarios.

La policía allanó el cuartel general de los "arditi", y se apoderó de gran cantidad de granadas de mano, explosivos y de dos bombas de tiempo.

El secretario y el ayudante de la sociedad fueron arrestados.

SE PROHIBEN TODAS LAS MANIFESTACIONES DE CARACTER SEDICIOSO

ROMA 20. — El Gobierno ha dado orden a la policía de que prohiba todas las manifestaciones sediciosas.

Se impartirán instrucciones a todas las Cortes de Justicia a fin de que castiguen con la mayor severidad a todos aquellos que sean responsables por la publicación de diarios y artículos contra la Constitución o que tiendan a provocar desórdenes.

EL PATRIMONIO DE LOS SOBERANOS ITALIANOS

ROMA, 20. —El Rey, dando cumplimiento a la ley que establece una contribución sobre el patrimonio, calculó el suyo propio en noventa y dos millones de liras y el de la Reina Margarita solamente en un millón de liras.

DINAMARCA

UNA MISION OFICIAL RUSA A INGLATERRA

COPENHAGUE, 20.— Uno de los delegados rusos que actuó en las negociaciones de paz con Finlandia en Dopart, ha declarado que pronto se trasladará a Inglaterra en misión oficial del Gobierno ruso.

ALEMANIA

HERR MUELLER CRITICA LA REVERENCIA
que se consagra a la figura del ex-Kaiser

BERLIN, 20.—"Vorwaerts" dice que el ex-canciller Herr Mueller, pronunció un discurso en el reciente Congreso Socialista de Cassel, deplorando la manera cómo los bustos y retratos del ex-Kaiser son exhibidos en público.

Herr Mueller dió lectura en su discurso a unos pensamientos del canciller Birmark, en que dice que Guillermo II heredó todas las malas cualidades de sus antepasados.

LOS EXTREMISTAS INICIAN LA "ACCION DIRECTA"

LA HAYA, 20.—Según el "Telegraaf", que reproduce despachos de Francfort, la fracción extremista de los socialistas independientes han iniciado la "acción directa" en Halle, apoderándose de las oficinas del diario del partido.

LOS LEADERS SOCIALISTAS INDEPENDIENTES
piden al Reichstag se anule la orden de expulsión dictada contra Zinovief y Loswsky

BERLIN, 20.—En la reunión de hoy del Reichstag, después del mensaje leído por el presidente, los leaders socialistas Liebe y Ledebourg sometieron una moción pidiendo la anulación de la orden de expulsión dictada contra los delegados rusos Zinovieff y Loswsky.

El presidente negó la urgencia a la moción, postergando la discusión para mañana.

Los diarios informan que Zinovieff y Loswsky son vigilados por la policía y que se embarcarán el 23 del presente en Stettin, con destino a Riga.

SURESLAVIA

LA SOLUCION DE LA CUESTION DEL ADRIATICO

ROMA, 20.—Según los diarios de Belgrado, los miembros del Gabinete señores Trumbitch, Vesnitch y Stianovitch tenían proyectado salir ayer en la noche hacia Venecia a fin de reanudar las negociaciones para solucionar el asunto del Adriático.

El "Giornale d'Italia", dice que el Gobierno italiano no desea reanudar las negociaciones hasta que las tropas sureslavas se retiren de la zona plebiscitaria de Klagenfurt, en Austria.

GRECIA

REGRESO DE UNO DE LOS FACULTATIVOS QUE ATIENDEN AL REY

PARIS 20. — El doctor Vidal especialista francés que se encontraba en Atenas atendiendo al Rey ha salido en viaje de regreso a esta ciudad.

EL ESTADO DEL REY ALEJANDRO

ATENAS 20. — Ayer a las diez de la noche el estado del Rey no había sufrido variación.

El soberano continúa inconciente y como en estado de coma. El pulso marcó 124 pulsaciones y la temperatura de 39 grados centígrados.

EL REY PASO UNA NOCHE MAS ALIVIADA

ATENAS, 20.—El rey pasó una noche un poco mejor y se ha observado una pequeña reacción.

La congestión de los pulmones continúa estacionaria.

El líquido extraído por la herida que se le hizo en ellos ha sido examinada y en él se han encontrado gérmenes de neumonía.

LA SALUD DEL REY

ATENAS, 10. — El estado del Rey, a pesar de haber experimentado una lijera mejoría sigue siempre siendo crítico.

ANOCHE EL REY SEGUIA EXTREMADAMENTE GRAVE

ROMA, 20. — El corresponsal de la Ajencia Stefani en Atenas ha comunicado que el rey se encontraba en estado de extrema gravedad a las 10 de la noche de hoy.

LA GUERRA POLACO - RUSA

PROCLAMA LANZADA POR EL MARISCAL PILSUDSKI

VARSOVIA, 20.— El mariscal Pilsudski ha dirigido una proclama al ejército con motivo de la cesación de las hostilidades con los maximalistas, hostilidades que cesaron el Lunes después de cerca de dos años de guerra.

El Presidente aconseja a los soldados que tengan calma, pues la paz no está todavía firmada y formula votos porque los soldados demuestren en las labores de la paz las mismas energías que demostraron en el campo de batalla.

El mariscal Pilsudski ya ha propuesto al Gobierno que la parte del territorio en que se desarrollaron las batallas pase a ser propiedad de aquellos que sirvieron a la nueva República peleando por su vida.

LOS POLACOS OCUPAN LAS LINEAS FIJADAS POR EL ARMISTICIO

VARSOVIA, 20.—Según un comunicado del ejército fecha ayer, las tropas polacas han ocupado la línea que fija el armisticio.

En Volhynia, y Jodolia, los polacos en la última jornada de hostilidades, después de haber rechazado al enemigo, ocuparon a Jaropol, Lubar, Terespol y Konstantinov.

FINLANDIA

EL GENERAL WRANGEL DESEARIA ESTABLECER RELACIONES DIPLOMATICAS CON FINLANDIA

HELSINGFORS, 20.— El diario "Nyoallight Allehanda" publica la noticia de que el General Wrangel ha insinuado la intención de establecer relaciones diplomáticas con el Gobierno de Finlandia.

RUSIA

EL GENERAL WRANGEL RETIRA SUS TROPAS
a la orilla derecha del Dnieper

PARIS, 20.—Noticias recibidas del sur de Rusia hacen saber que las fuerzas del general Wrangel, después de haber aniliquilado la embestida del ejército rojo concentrado cerca de Nikopol, retira sus fuerzas a la orilla derecha del Dnieper.

SE CONTINUA LUCHANDO A LO LARGO DEL DNIEPER

SEBASTOPOL, 20.—Durante el día de ayer se libró una encarnizada lucha a lo largo del río Dnieper lo mismo que el frente de batalla noreste, a donde Trotzki ha enviado 10 divisiones.

Se afirma que numerosos oficiales alemanes de las provincias del Báltico han ofrecido sus servicios al general Wrangel.

EL GENERAL BUDENNY SE HA UNIDO A LOS INSURGENTES UKRANIANOS

PARIS, 20.—Según informaciones recibidas por la Embajada de Rusia, el general Budenny, jefe de la caballería del ejército del Soviet, se ha unido con los insurgentes ukranianos.

Las fuerzas de caballería que comanda han dispersado a los destacamentos rusos.

El comandante en jefe del 12.o ejército maximalista ha ofrecido de recompensa la suma de un millón de rublos al que le entregue vivo o muerto al general Budenny.

TURQUIA

EL ORGANIZADOR DEL NUEVO GABINETE

CONSTANTINOPLA, 20. —Tewfik Bajá ha sido encargado de formar el nuevo Gabinete.

CHINA

EXPLOSION EN UNA MINA DE CARBON
Perecen más de cuatrocientas personas

PEKIN, 20.—Se produjo una explosión en las minas de carbón de Tong-Shan, en un punto vecino al que la mina alcanza su nivel más bajo. El humo y los gases desarrollados causaron la muerte de más de cuatrocientos obreros.

Los operarios de la maestranza ferroviaria y de las grandes usinas de cemento contribuyeron a los trabajos de salvamento que fueron efectuados bajo la dirección de ingenieros extranjeros.

Una gran cantidad de personas, entre las que figuraban los deudos de las víctimas, rodeó la boca del pozo le la mina, llevándose a los heridos y muertos a medida que eran sacados a la superficie.

Se anuncia que, además, han sido sacadas ciento ochenta muertos de la mina.

El informe oficial presentado al respecto estima que la explosión debió ser causada por el incendio del polvillo de carbón, pues se sabe que hay grisú en la mina y debido a ellos se adoptaban precauciones especiales.

Se ha ordenado celebrar servicios religiosos especiales.

EXPLOSION E INCENDIO EN UNA MINA DE CARBON

PEKIN, 20.— Se produjo una explosión e incendio en la mina de carbón de Tong-Shan en la provincia de Chi-Li.

Los muertos causados por la catástrofe llegan a 422. Los sobrevivientes son 110.

ESTADOS UNIDOS

FALLECIMIENTO DE UN CONSUL DE CHILE

WASHINGTON 20. — El señor Luis Santander, Cónsul de Chile en Seattle, y ayudante de la cátedra de castellano de la Universidad de esta capital, murió después de unas pocas horas de enfermedad.

El señor Santander fué secretario de la Legación de Chile en Argentina.

TRATADO FIRMADO POR EL MINISTRO DE CHINA
y el Secretario de Estado Mr. Colby

WASHINGTON, 20.—El Ministro de China, Wellington Koo, y el secretario de Estado Mr. Colby firmaron un tratado entre ambos países el cual establece provisionalmente los derechos aduaneros que China puede cobrar sobre las importaciones de tabaco, artículos alcoholes y objetos de lujo.

DECLARACIONES DEL BARON DE AVEZZANO

NUEVA YORK, 20.—El Embajador italiano, barón de Avezzano, que se embarcó en viaje de regreso a Italia, vía Southampton declaró antes de su partida que medio millón de italianos esperaban emigrar a los Estados Unidos en los próximos tres años. Agregó que muchos otros abandonarán el territorio italiano pero que se dirigirían a la América del Sur, Francia y otros países, donde se les ofrece condiciones especiales.

Habló en forma alentadora de la situación de Italia y aseguró que, a pesar del reciente malestar industrial, las inversiones bancarias en Italia eran seguras.

Agregó que el comercio con la América del Sur que, antes de la guerra, era uno de los mayores mercados de Italia, se reanudará rápidamente y que muchas ramas del comercio, en que los italianos tienen papel preponderante, están ya a las de 1914. Las informaciones recibidas de todos los países sur-americanos son de las más alentadoras.

PARTIDA DE UNA DELEGACION DIPLOMATICA BOLIVIANA

NUEVA YORK, 20.—La delegación diplomática boliviana se embarcó con destino a Europa, con el objeto de asistir a las conferencias de la Liga de las Naciones en Ginebra.

FIN DE UN RAID DE AVIACION MILITAR

MINEOLA, 20.— Cuatro aviadores del Ejército que salieron el 15 de Julio para realizar el circuito de Norte América, han completado

Empréstito Francés

6% 1920

Libre de impuestos presentes y futuros

PRECIO DE EMISION: 100 FRANCOS POR CADA 6 FRANCOS DE RENTA

Vencimiento de los cupones: 16 de Junio y 16 de Diciembre de cada año.

El Banco Francés de Chile, está encargado de recibir las suscripciones a este empréstito.

LA SUSCRIPCION SE ABRE EL 20 DE OCTUBRE Y SE CERRARA EL 30 DE NOVIEMBRE

Por detalles dirigirse al

BANCO FRANCES DE CHILE

EN SANTIAGO Y VALPARAISO

30-Nov.

Srs. Agricultores

Tenemos para entrega inmediata:

SEGADORAS "EMERSON" para pasto, de 4 1|2 y 6 piés.

RASTRILLOS "EMERSON" para pasto, de 8 y 10 piés.

Repuestos para estas máquinas y para picadoras de pasto "CROWLEY" N.o 12

Departamento de mercaderías de

MORRISON & Co.

AHUMADA 65-77. — SANTIAGO

CIGARRILLOS
MARYLAND
CABINET

Pídalos en todas las cigarrerías.

LOTERIA ARGENTINA

EN CIRCULACION, A SORTEARSE PROXIMAMENTE

OCTUBRE 21 Y 29, PREMIO MAYOR, de argentinos

$ 80,000

Precio de estos billetes, en moneda chilena:
ENTERO: $ 55; QUINTO: $ 11

NOVIEMBRE 9, PREMIO MAYOR, de argentinos

$ 100,000

Precio de estos billetes, en moneda chilena:
ENTERO: $ 70; QUINTO: $ 14

Las remesas, en cancelación de los billetes de Lotería pedidos de preferencia, pueden hacerse por giro postal o telegráfico (Telégrafo Comercial), letras bancarias o de la Caja de Ahorros, billetes de Lotería premiados, o, en último caso, enviando el dinero efectivo en carta certificada, y, a ser posible, lacrada.

Diríjanse los valores y correspondencia, sólo a la Casa

E. TURRI-SANTIAGO

Pasaje Balmaceda 10 :-: Casilla Correo 3217

YA SALIO!

Están ya en circulación los billetes para el GRAN SORTEO del "Millón de Navidad", y Ud. puede adquirirlo en la Casa E. TURRI, a los siguientes precios, en moneda chilena:
ENTERO: $ 600; MEDIO: $ 325; DECIMO: $ 65

PIDA LOS EXQUISITOS VINOS
TARAPACA - ZAVALA
En todo Almacen y Restaurant de importancia

el raid, llegando a Nome, en Alaska.

COMENTARIOS DE LA PRENSA sobre la actitud atribuida por Mr. Harding al Gobierno francés

NUEVA YORK, 20.—Los diarios continúan destinando amplio espacio a las publicaciones sobre el incidente provocado por Mr. Harding con motivo de su declaración de que se le había acercado un representante extra-oficial del Gobierno francés para pedirle que los Estados Unidos iniciaran la formación de una Sociedad de las Naciones.

La cuestión ha quedado reducida a un incidente de carácter netamente electoral y la Casa Blanca ha declarado que lo considera virtualmente terminado.

Los diarios hacen diversas conjeturas respecto a la identidad de la persona que se habría acercado con el objeto denunciado a Mr. Harding, pero los diarios dicen al mismo tiempo que la Embajada francesa no conoce a ningún francés que visite actualmente los Estados Unidos y de quien se pudiera sospechar que tenga relación con este movimiento.

M. Maurice Dekobra, representante de "Le Journal Francais" de Nueva York, que fué citado como el posible personaje de que habló Mr. Harding, declaró que no había hablado nunca con el candidato republicano y que una vez que trató de entrevistarlo, no tuvo éxito.

FORMACION DE UNA CORPORACION FINANCIERA a fin de proteger el comercio con el exterior

WASHINGTON 20. — La Convención de la Asociación de Banqueros Norte Americanos aprobó hoy el proyecto presentado a la asamblea a fin de organizar una corporación con un capital de 100 millones de dólares a fin de financiar el comercio exterior de los Estados Unidos.

La Convención autorizó a su presidente, Mr. Hawze, para que convoque a una reunión a los banqueros y hombres de negocios a fin de redactar el reglamento de la corporación, ciñéndose a lo establecido en la ley Edge, que ha sido puesta en vigencia recientemente, y como lo estipula el informe de la comisión de la Asociación que ha sido presentada hoy.

DELEGADO A LA ASAMBLEA INTERNACIONAL DE AGRICULTURA

WASHINGTON 20. — El jefe de la oficina de las cosechas del Departamento de Agricultura, Mr. León Estaboock, se ha dirigido a Italia a fin de asistir a la próxima asamblea general del Instituto Internacional de Agricultura, que se celebrará en Roma.

El delegado Mr. Estabrook presentará un proyecto a fin de que se establezcan estadísticas sobre todas las cosechas del mundo y también someterá a la aprobación de la asamblea una recomendación para que todos los países que se encuentren representados en ella efectúen un censo periódico que coincidiría con el que en los Estados se efectúa cada diez años.

MOVIMIENTO DE VAPORES A CHILE

NUEVA YORK 20. — Procedente de Valparaíso llegó el vapor "Santa Luisa". Para el mismo puerto salió el "Santa Elisa".

VENTA DE BUQUES ANTICUADOS

WASHINGTON, 20. —Cinco naves de guerra anticuada: "Raleigh", "Cincinnatti", "Manhias", "Castine" y "Petrel", además de 25 barcos menores de diversos tipos, serán ofrecidos en venta, por el Departamento de Marina, el 28 del presente, adjudicándose al mejor postor.

Se espera obtener más de un millón de dóllars en esa venta.

DECLARACIONES DEL SECRETARIO DEL TESORO

WASHINGTON, 20. — El secretario del Tesoro, Mr. Houston, dirigiéndose a la Convención de Banqueros, declaró que los gastos del gobierno, en el próximo año fiscal alcanzarían a cuatro mil millones de dóllars.

Hizo un llamado para que se observara la más estricta economía en los gastos del estado y en los municipales y exhortó el pueblo a practicar igualmente el ahorro, agregando que será necesario mantener en este año fiscal un programa de impuestos al nivel de los gastos.

VENEZUELA

EL FRACASO DE LA REVOLUCION INTENTADA POR PEÑALOSA.

CARACAS, 20.— El Gobierno anuncia que el leader revolucionario Peñalosa, después de invadir el territorio de Tachina, desde Colombia, y saquear algunas pequeñas ciudades se ha retirado a través de la frontera después de haber fracasado en su tentativa de provocar una revolución.

Durante quince días de operaciones de guerrillas no logró apoderarse de una sola ciudad, obtener el menor apoyo ni provocar la más mínima sublevación.

El Gobierno no tuvo ni siquiera necesidad de trasladar tropas a esa región.

BRASIL

EL ACUERDO COMERCIAL CON BELGICA

RIO DE JANEIRO 20. — Según informaciones suministradas por los funcionarios del Gobierno, el acuerdo comercial con Bélgica no ha sido aún pactado.

LLEGADA DEL SEÑOR ORLANDO

RIO DE JANEIRO, 20.—A mediodía de hoy llegó el señor Orlando.

RIO DE JANEIRO, 20. —**Ascensión al Corcovado.** — Los excursionistas argentinos realizaron, acompañados por el prefecto señor Carlos Saopaio, una ascensión al volcán Corcovado.

Mañana en la mañana emprenderán viaje de regreso a Argentina, pero antes visitarán al ciudad de Sao Paulo.

Llegada de señor Orlando. — Ha llegado a esta capital el ex-premier italiano señor Orlando, quien fué recibido con grandes honores. Hizo entrega de sus credenciales al Presidente señor Pessoa.

El vapor "Wenceslao Braz" en peligro. — La Gerencia de la Compañía de Navegación brasileña recibió un radiotelegrama enviado por el vapor "Wenceslao Braz" anunciando que dicho barco, al salir de Cabo Frio, con un cargamento de sal, fué asaltado por un recio temporal, encontrándose en la actualidad desarbolado y en gran peligro.

Inmediatamente salieron varios barcos en su auxilio.

BOLIVIA

LA PAZ, 20. —**Candidatura del general Montes.** —El general Ismael Montes ha enviado a "El Diario", desde París, un cablegrama en que anuncia que terciará como candidato por La Paz en la próxima Convención. Esta noticia ha causado sensación en los círculos políticos.

Se estima probable que el Partido Liberal presentará como candidatos, para integrar sus listas, a los señores Ignacio Calderón y José Carrasco.

ARGENTINA

LA INTERNATIONAL MERCANTILE MARINE COMPANY devuelve sus vapores al Departamento de Navegación norteamericano

BUENOS AIRES, 20.— De fuente autorizada se anuncia que la "International Mercantile Marine Company" que, un año ha, comenzó a servir una línea de vapores entre los puertos del Reino Unido del Mar del Norte y los del Brasil y Río de la Plata, con seis vapores del Departamento de Navegación norteamericano, devolvió esos barcos al Departamento de Navegación, negándose a continuar la explotación.

Está constituida la primera línea de vapores norteamericanos en servicio entre puertos situados fuera de los Estados Unidos y había sido dedicada principalmente al transporte de carnes congeladas.

MANIFESTACION DE DESPEDIDA AL SEÑOR JAVIER SOLAR.

BUENOS AIRES, 20.—Anoche se verificó en el local del Club del Progreso el banquete en honor del señor Javier Vial Solar y esposa.

La manifestación fué ofrecida por el doctor don Estanislao Zeballos, quien en su discurso hizo la historia del Instituto Popular de Conferencias. Refiriéndose a la estada del señor Vial Solar en la Argentina, dijo que la palabra de este eminente estadista había puesto en camino de un resultado práctico la conveniencia y ajuste definitivo de las relaciones entre Chile y la Argentina, haciendo alusión al movimiento de simpatía que las conferencias habían despertado en los círculos oficiales, en la prensa y en la opinión pública.

El señor Zeballos terminó su discurso con un gentil y elocuente saludo a la señora de Vial Solar.

El señor Vial Solar contestó agradeciendo las múltiples atenciones de amistad de que ha sido objeto, diciendo, más o menos:

"Mi corazón está dividido en dos partes, una para los amigos chilenos residentes y la otra para mis amigos argentinos. Detengámonos en el camino, estrechémonos las manos para no separarnos jamás; Chile y la Argentina deben unirse en un pacto económico, amparado por un pacto político, sin más fronteras que los grandes océanos, con fuerzas de atracción del capital y del brazo humano que haga a estos países invencibles.

"Obrando de esta manera realizaremos un milagro tan grande que no pueda medirse."

El señor Vial Solar terminó manifestando sus agradecimientos al señor Zeballos y al Instituto por las atenciones que se le han dispensado durante su estada en la capital argentina.

En seguida se le hizo entrega de un pergamino que contiene la firma de las damas y caballeros asistentes a la manifestación.

El señor Vial Solar se dirige hoy a Chile.

DECLARACIONES DEL SEÑOR ANTONIO HUNEEUS A "LA NACION".

BUENOS AIRES, 20. — "La Nación", publica una entrevista hecha al señor Antonio Huneeus, quien se mostró muy complacido por la oportunidad que se le proporcionaba para hacer público el profundo reconocimiento que sentía por las atenciones prodigadas, tanto por el Gogierno argentino como por la sociedad de Buenos Aires, a los miembros de la delegación chilena a la Liga de las Naciones.

Con respecto a la actitud que observarán los delegados en la Asamblea de la Liga dijo que Chile continuaría sustentando los principios de armonía y de justicia, único e invariable modo de obrar que observan todos los países en las cuestiones internacionales.

Refiriéndose a la entrevista que tuvo con el Presidente Irigoyen y el Ministro de Relaciones, dijo, que se había tratado en ella sobre la conveniencia de procurar que los delegados de los distintos países que concurren a la Liga se pongan de acuerdo en todo lo concerniente a los intereses comunes.

DON GONZALO BULNES RETRIBUYE LA VISITA DEL SEÑOR IRIGOYEN.

BUENOS AIRES, 20. — Don Gonzalo Bulnes visitó hoy al Presidente, señor Irigoyen, para retribuirle visita y hablaron largamente sobre diversas cuestiones de actualidad.

"La Razón" publica una carta del Ministro del Perú en esta capital refutando las afirmaciones que hiciera el señor Bulnes en su reportaje reciente.

—El germen de la encefalitis letárgica. — A bordo del vapor "Highland Laddies" ha regresado el médico argentino, señor Carlos Bacigalupo, que se encontraba ampliando sus estudios en Europa.

El señor Bacigalupo dice que un profesor francés ha logrado aislar el germen de la encefalitis letárgica y que se están haciendo nuevos estudios a fin de completar el conocimiento de esta enfermedad que preocupa vivamente en Europa, especialmente en París.

El señor Bacigalupo agregó que el sabio alemán Wasermann se halla en vísperas de alcanzar importantes descubrimientos relacionados con la avariosis, la que sería debida a dos gérmenes diferentes, uno que causa lesiones externas y otro internas.

UN ARTICULO DE M. RAYMOND POINCARE

BUENOS AIRES, 20. —"La Prensa" publica el final del artículo quincenal de M. Raymond Poincaré, referente al problema austro-alemán.

"En artículo 80.o del Tratado de Versalles, Alemania reconoce que respetará escrupulosamente la independencia del Austria dentro de las fronteras que fije el Tratado que celebre ese Estado con las principales potencias aliadas, y reconoce asimismo que esa independencia será inalienable a no ser por consentimiento expreso de la Liga de las Naciones en otro sentido".

Expresa en seguida que Alemania continúa especulando sobre las diferencias entre los aliados, no sólo en el asunto de la Alta Silesia y el Austria, sino en todas las cuestiones que surgen de la aplicación del Tratado de Versalles.

"Se necesitará toda la autoridad de Millerand—termina—y toda la habilidad de M. Leygues, para hacer salir a la Francia de estos laberintos".

LOS DELEGADOS CHILENOS A LA LIGA DE LAS NACIONES SE EMBARCAN A BORDO DEL GELRIA".

BUENOS AIRES, 20—A bordo del vapor "Gelria" se embarcaron hoy para Europa los delegados chilenos ante la Liga de las Naciones.

Los despidió a nombre del Gobierno el introductor de Ministros internacionales.

TRATADO DE COMERCIO CHILENO - ARGENTINO

Editorial de "La Prensa" de Buenos Aires

BUENOS AIRES, 20. — "La Prensa", en un editorial titulado "Tratado de comercio argentino-chileno", dice:

"El tratado comercial entre Chile y la Argentina, sancionado el 29 de Abril de 1856, fundó un sistema de libre paso a través de la cordillera. Durante doce años de vigor fué benéfico para los dos pueblos, pues por su medio se acercaban los habitantes a las fuentes de producción y a los puntos de salida de las riquezas, las cuales sin ese auxilio hubieran permanecido cerradas o alejadas por la extensión territorial, como lo están ahora, desde que aquel pacto previsor y juicioso quedó abrogado en 1868.

"La anunciación del convenio fraternal y solidario no tuvo su causa en perjuicios comerciales ni industriales que fuera necesario eliminar. Fué sugerida por el Gobierno de Chile en una época de perturbaciones políticas e internacionales en el Pacífico, a las cuales nuestro país quiso mantenerse ajeno, y que aconsejaron sin duda aquel paso que tronchaba un lazo de unión entre dos pueblos que la tradición ha consagrado unidos como la fuerza económica de esta parte del continente, por la peculiaridad de su producción que les permite constituir una cooperación internacional de bien común y mutuamente compensada.

"Que la libertad de la cordillera para el paso de las riquezas materiales ha estado latente en la opinión pública allá y acá lo demuestra varias tentativas hechas para restablecer aquel tratado. Desde 1905, el Gobierno de Chile significó al Ministro argentino a la sazón en Santiago que vería con agrado una política liberal que iniciara reducciones anuales en los derechos aduaneros hasta suprimirlos definitivamente. Nuestra cancillería recibió complacida la insinuación, y al poco tiempo comenzaron negociaciones tendientes a llevarla a su finalidad; pero como sucede siempre en estos casos, los intereses individuales de algunas industrias se alarmaron y dieron principio a una oposición sistemática que ha perturbado todos los buenos propósitos de los Gobiernos.

"Desde esa fecha hasta 1910 han continuado las tentativas, debatiéndose ampliamente los términos del problema, que se referían tanto a la especie de los productos que se sometían al régimen del tratado en proyecto como a la limitación de éste a las vías terrestres o su extensión a las marítimas, con lo que obtuvo una completa ilustración sobre el particular. La calificación de los artículos que atraviesan la cordillera de uno y otro lado, así como la de los que la Aduana no deja atravesar, comprobó numéricamente que el monto de los rendimientos fiscales era insignificante comparado con los grandes beneficios que los pueblos recogerían de la franquicia cordillerana. Más, penoso es decirlo, ninguna prueba numérica, ninguna comprobación económica, ningún argumento ilustrado ha tenido hasta el presente la fuerza necesaria para dominar la inercia oficial, que no razona, que no arguye, que no niega, pero obstinadamente calla.

"La acción de nulidad de estas actitudes ha demostrado ser más intensa del lado de nuestros vecinos que del nuestro. Primeramente, los industriales del vino alzaron voces de alarma en la Argentina y en Chile; ambos contemplaban aterrados la probable competencia del vecino; luego fueron los ganaderos chilenos, que vislumbraban desastres en la abundancia de carnes argentinas que sustituirían la escasez de nacionales, con la cual aprovechaban los comerciantes; más tarde intervinieron los fabricantes de alcoholes; los interesados en las salinas reclamaron protección en nuestro país; y finalmente la explotación de maderas estuvo también representada en los debates sobre el tratado, y hasta el salitre de Chile, el famoso abono agrícola que no tiene reemplazante, tomó parte en la contienda de intereses, de suerte que complicaron las negociaciones y entre todos acabaron por transtornar y embrollar más los felices y nobles propósitos de acuerdo.

"En todo caso, pudo notarse una falta de convicción, de estudio y de previsión para contemplar los transcendentales problemas de los pueblos desde una altura a la cual no lleguen los comentarios inconscientes ni las voces que defienden los egoismos de gremio y de los que permanecen ciegos ante los grandes intereses de la patria.

"Llega ahora a nuestro ambiente la voz de Chile por un heraldo de la civilización, miembro distinguido de la intelectualidad de aquel pueblo hermano, quien cruza hoy la cordillera como la atravesó en 1908 la comisión delegada por el Gobierno argentino para estudiar el problema de la libertad comercial.

"Viene haciendo votos y expresando augurios que ensalzan y apoyan los que Argentina formuló definitivamente en 1910, y en que los documentos oficiales de ambos proclaman la política de unión que demandan los acontecimientos del mundo. Esta es la hora propicia para que los anhelos se confundan, y, en una mutua simpatía, los brazos se extiendan y las manos se estrechen y formulen definitivamente un pacto más duradero, fiel y eficaz para contribuir a la prosperidad de los dos pueblos".

VALPARAISO

Salteo en Chorrillos

Varios bandidos asaltan la casa de un obrero

A los numerosos salteos ocurridos en los alrededores de la capital, debemos agregar otro nuevo atentado de esta naturaleza que se ha verificado en la población próxima de Chorrillos.

En efecto, cuatro o seis individuos desconocidos asaltaron la casa del obrero Luis Pimentel.

Según parece, Pimentel puso toda clase de resistencia a los asaltantes, pues presenta 16 heridas en el cuerpo.

Impuesta la policía de este puerto del asalto de que informamos, se trasladó al lugar del suceso y después de sostener con los bandidos un tiroteo que duró aproximadamente un cuarto de hora, logró aprehender a uno, que será puesto hoy a disposición del Juzgado.

MATCH DE BOX.—En los salones del Club de Regatas se llevará a efecto el Sábado el match de box entre Nicanor Rojas y Fortunato Ramos.

NATACION. — Los equipos de los diferentes Clubs de Water Polo se aprestan para dar todo brillo a la apertura de la temporada de natación, que comenzará próximamente.

EL "PRAT". — El Domingo próximo, a las diez de la mañana, zarpará con destino a Talcahuano, el acorazado "Capitán Prat", llevando las comisiones de almirantes y jefes de la Armada que van a pasar al revista naval.

El "Prat" irá al mando del capitán de navío don Ismael Huerta, ex-secretario de la Dirección General de la Armada, puesto que acaba de dejar para tomar el mando de este buque.

MOVIMIENTO DE VAPORES.

—Ayer entraron:

Vapor Ebro de Nueva York.
Vapor Itata, de Iquique.
Chata Serena, de Coronel.
Remolcador León, de Coronel.

Ayer salieron:

Vapor Ansaldo San Giorgio IV, de Génova.
Vapor "Kaisho Maru", de Antofagasta.
Vapor Lake Ellicott, de Talcahuano.

Ayer salieron:

Vapor Florencia, para Iquique.
Vapor Huasco, para Lota.
Vapor Victoria, para Coronel.

Hoy saldrán:

Vapor Mapocho, para Pimentel.
Vapor Elena, para Antofagasta.
Vapor Taltal, para Arica.
Vapor Lautaro, para Corral.
Vapor Itata, para Iquique.
Vapor Galvarino, para Iquique.
Vapor Calda, para Corral y Valdivia.

Próximas llegadas:

Vapor Taltal, de Arica, llegará hoy.
Vapor Orompello, de Iquique, llegará hoy.

Vacunas Lignieres-Sivori y Mulford

Ofrece para entrega inmediata el Establecimiento Técnico Veterinario "PROTECTOR DE LA HACIENDA".

Además: Castradores, señaladores para las orejas, argollas para toros, mochetas nasales, jeringas hipodérmicas, íd. vaginales, íd. para heridas, marcas, fluido Lincoln, Nafto-Carbol, desinfectantes y Antisárnicos, yodo para animales, polvos para heridas, cuajo Hasen y Reymann, anticolerica (achaque de las aves) tuberculina, etc., etc

LUIS SCHMIDT H., Veterinario. — BANDERA 78. — Oficina 18

HOY EXPOSICION Y VENTA DE
Tejidos y antigüedades bolivianas en la GRAN PELETERIA
EL TIGRE
ESTADO 278
O-23

GRAN SORTEO

a favor de los consumidores de
Harina Lacteada Nestlé
y Leches Condensadas
Lechera (Mona) y Nestlé
(Los mejores alimentos para guaguas, convalescientes y ancianos).

100 espléndidos premios

1.er premio.—Un magnífico coche inglés para guagua.
2.o premio.—Una utilísima silla desmontable.
3.er premio.—Una preciosa cuna de roble americano.

Y otros premios más, consistentes en: biberones, volantines de tela, cuadros, muñecas, lápices, lapiceras, termómetros, abrecartas, reglas, blocks de apuntes, limpia-plumas, calendarios, etc., etc.

El sorteo se verificará el 30 de Diciembre, ante el Notario señor Javier Vergara.

Por cada 2 etiquetas de HARINA LACTEADA NESTLE o 6 etiquetas de LECHE LECHERA (Mona) o NESTLE que se entreguen o envíen a COMPAÑIA NESTLE, Teatinos 64, Casilla 133-D, se entregará o enviará un boleto para dicho sorteo.

Auto Buick
flamante, vendo, 5 asientos.
Por carta o personalmente, dirigirse M. B.
RIQUELME 920

Automovilistas!

El electro-técnico Pedro Asvisio se honra avisar a su antigua y distinguida clientela que ha abierto su taller para la carga y compostura de acumuladores eléctricos, ramo en el que es notoriamente especialista.

ZAÑARTU 1091

Don Arturo
CIGARRILLOS
Por su fragancia, calidad, presentación y precio, no tienen rivales,
14 CIGARRILLOS
HABANO EXTRA
70 CENTAVOS
Guarde Ud. la cajetilla usada, que vale cinco centavos. Por mayor
SAN ANTONIO 514
Teléfono Inglés 8

Liqueur Scotch Whisky
HAIG & HAIG

La cantidad es limitada
La calidad es insuperable
Se divulgó pronto
Se distinguió de sus similares
¡Pídalo!
Haig & Haig Ld.
LONDON GLASGOW
Unicos Agentes para la Costa del Pacífico
Pacheco Hermanos
Casilla 39 ANTOFAGASTA

¡De Incendios!
QUIEBRAS, REMATES Y POR CUENTA DE FABRICANTES:

Velos de hilo, doble ancho	2.90	Gabardinas, 1.35 de ancho, clase extra	22.50
Sedalinas cortadas	2.00	Espumillas de seda, doble ancho, negra, azul, coral, fresa, ploma, blanca, etc.	15.50
Crepés (60 colores)	1.90		
Espumilla colores	1.40		
Brin belga	1.80		
Franela cruda	2.20		
Franela blanca	2.20	Charmeusse, 120 ancho, azul marino, su valor 40, por	19.50
Franela listada	1.80		
Cachemira negra, pura lana, 1.10 de ancho	8.00		
Rico género diagonal marino y negro, pura lana, 1.25 ancho	15.00	Seda japonesa, labrada, doble ancho	12.00

CREAS, LIENZOS Y TODA CLASE DE GENEROS
SAN MIGUEL 55 - Casa particular

COKE AMERICANO DE 72 HORAS
Ofrecen listo para entrega en Santiago. A precio sin competencia
DUNCAN, FOX & Co. --:-- Bandera 529-533

ALHAMBRA
CHILEAN CINEMA CORPORATION

SABADO
Estreno ARTCRAFT de sensación:
LA ESPOSA DEL PRESIDARIO
Creación del formidable actor
WILLIAM HART

HOY — EN ESPECIAL Y NOCHE — DIA SINFONICO DE MODA — ESTRENO SOCIAL PATHE
Versión cinematográfica de la célebre novela "The Gay Old Dog", y que se aplica a los celibatarios de todo el mundo.
El Solterón
Cuestión de palpitante actualidad en esta época de crisis matrimonial.
Interpretación dramática del gran actor gentleman
JOHN CUMBERLAND
¿POR QUE EXISTEN SOLTEROS? ¿POR QUE LOS HOMBRES JOVENES SON REFRACTARIOS AL MATRIMONIO? ¿CUALES ES EL SECRETO?

DOMINGO
Estreno PARAMOUNT de lujo
Fiesé Ud. de las Viudas
Preciosa comedia social por
BILLIE BURKE

UNO DE ABAJO
Es un canto a la juventud sana del cuerpo y de alma! Es un producto netamente chileno y de la juventud chilena, pues todo ha sido hecho por jóvenes llenos de amor a su obra.
Lunes 25 Estreno

Miércoles 27 Fecha clásica
PERLA WHITE
Se presentará más hermosa y audaz que nunca en su serial maestra:
EL SECRETO NEGRO

MAÑANA ESTRENO DEL MONUMENTAL FOTO-DRAMA, SIMBOLO DE FE, DEVOCION Y LEALTAD
La Confesión o La Ley de la Humanidad
Obra maestra de la Asociación de Arte Católico de New York, que ha merecido los más entusiastas comentarios de los altos dignatarios de la Iglesia. Su argumento es sencillamente magistral y de tema nuevo y vibrante. Es una película que dejará un recuerdo imborrable al espectador, haciendo comulgar su alma con la ternura y el amor. La sola exclusividad para Chile de esta film ha costado más de $ 100,000. Los numerosos asistentes a la exhibición privada de ayer nos felicitaron por esta adquisición.

SPLENDID
MIERCOLES 27
Soberbio Estreno
A MERCED de los HOMBRES
Una conmovedora creación "SELECT" protagonizada por la diva ALICE BRADY

TEATROS - MUSICA - CINES

ESTA NOCHE SE PRESENTA EN EL MUNICIPAL LA COMPAÑIA GUERRERO DIAZ DE MENDOZA

Estrenos de la Compañía Membrives

Francisca Bertini reaparece hoy en el Splendid

El estreno de la Compañía Guerrero-Díaz de Mendoza

Desde ayer se encuentran en Santiago los celebrados artistas señora María Guerrero y Fernando Díaz de Mendoza, que vienen a darnos una temporada de arte dramático español en el Municipal.

La temporada Guerrero-Díaz de Mendoza es esperada con verdadero interés por el público santiaguino, ya que aquí se tienen especiales simpatías por los esposos Díaz de Mendoza, además del gusto que ha predominado en nuestra sociedad por el teatro español. Tratándose, todavía de un elenco como el que inicia hoy su temporada, actualmente el mejor de los elencos españoles, y de un repertorio tan escogido como el que trae María Guerrero, no es de extrañar que el interés a que nos referimos se haya manifestado en forma que hace presumir que la temporada dramática española se verifique con el gran éxito que se merecen los ilustres ratistas.

En Chile, por lo general, pocas ocasiones tenemos de poder asistir a un espectáculo de arte dramático como el que ofrecen María Guerrero y Fernando Díaz de Mendoza; dos años habían pasado sin que nos visitara la gran compañía que hoy llega hasta aquí; aislados de los centros que tienen la suerte de marchar al día en materia de novedades teatrales, sólo podemos resarcirnos de estos vacíos, cuando como en el caso actual, llega una compañía como la de la Guerrero, y nos da a conocer las mejores novedades del teatro español.

Bienvenidos, pues, los ilustres artistas, que presiden esta embajada del arte dramático peninsular.

Para el estreno se ha elegido la comedia en tres actos, de los hermanos Alvarez-Quintero, "La calumniada", con la cual la compañía ha obtenido grandes éxitos donde quiera que la haya representado.

EL TEATRO CERVANTES

En la misión de arte dramático, que María Guerrero y Fernando Díaz de Mendoza, hacen actualmente por América, los guías algo más grande y más hermoso que el éxito del momento; el patriótico afán de contribuir a que el idioma, que une a España con todo un continente, no pierda en belleza y esplendor.

Cediendo a este noble impulso, construyen en Buenos Aires, un teatro para el arte dramático, que será uno de los más bellos adornos de la capital argentina.

En ese teatro han querido ellos sintetizar su pensamiento.

La fachada es una copia de la Universidad de Alcalá, edificada por el Cardenal Cisneros, y el teatro se llamará "Cervantes", porque será el templo de las bellezas artísticas del idioma castellano.

Y correspondiendo a su fachada, el interior del teatro recordará la época gloriosa de la célebre Universidad. Los generosos artistas no han omitido ningún esfuerzo para realizar cumplidamente tan bello programa, y han puesto a contribución, las fábricas y talleres de Barcelona y de Sevilla para los terciopelos, los azulejos, las sillerías, todo recordará el arte suntuario de los tiempos gloriosos de España, llamada otra vez a grandes destinos, acompañada ahora por esas hijas, cuya vida costóle sus mayores energías.

En este hermoso teatro "Cervantes" se invertirá más de un millón de pesos argentinos, porque Fernando Díaz de Mendoza, hace las cosas, como gran señor; nada faltará allí de las invenciones modernas, para comodidad y bienestar del público. Además en el mismo edificio se instalará un Conservatorio de Declamación. La inauguración del "Cervantes" se efectuará en Julio del año próximo y casi seguro que a esa fiesta asistirá S. M. el Rey don Alfonso XIII que ha manifestado deseos de inaugurarlo.

Será esa una fiesta grandiosa; será la fiesta del idioma castellano y de derecho corresponde al rey de España, ser su inaugurador.

Las proyecciones artísticas, del Teatro Cervantes, alcanzarán a Chile, ya que todas las grandes compañías dramáticas, que actuarán allí, llegarán hasta nosotros. Así se propone hacerlo, el señor Díaz de Mendoza, y esto es una grata noticia.

Por eso al dar la bienvenida, a los insignes artistas, y desearles, una temporada fecunda en triunfos como ellos la merecen, hemos querido publicar una vista del teatro que encarna la labor y coronará su obra dramática.

DESPEDIDA DE LA COMPAÑIA DE OPERA

Durante el día de ayer se efectuaron en este teatro dos funciones. Por la tarde, en vespertina extraordinaria, fuera de abono, se cantó el "Barbero de Sevilla", obra con la cual hizo su despedida la aplaudida soprano Angeles Ottein.

Esta distinguida artista fué objeto de las más entusiastas demostraciones de aprecio. Durante el acto segundo, en la lección de música, recibió una verdadera ovación. La escena vióse en un momento desaparecer bajo una lluvia de flores. Todo esto motivado inmediatamente por la extraordinaria versión del aplaudido "Carnaval de Venecia".

Los demás intérpretes de la obra, que como en ocasiones anteriores, fueron el tenor Dammaco, el bajo Bettoni, el barítono Fati Canti, el bajo cómico Del Pozo y la soprano Lollini, fueron también justamente agasajados.

Por la noche, en última función de abono se cantó "Andrea Chenier". La obra que anotamos sirvió para que hiciera su despedida (lo que ha venido a ocurrir a la función siguiente de hacer su presentación), el tenor De Muro. Este afamado cantante presentóse en condiciones visiblemente más favorable que en su primera función. El público evolucionó también en sus apreciaciones, pues tributó al artista insistentes aplausos, mucho más insistentes, por cierto, que los que pudieron oírse en ocasión de su debut. El "improviso" del acto primero le valió, al distinguido cantante, los honores del bis, el que fué solicitado con enorme insistencia. Especialmente hizo gala aquí de su aliento casi inverosímil, el que produjo en la sala un verdadero tumulto de admiración, cuando se hizo más insistente y perceptible, hacia el final del trozo, sobre la palabra "amore".

Como lo dejamos dicho, este distinguido artista fué objeto de una entusiasta acogida.

El resto de la obra estuvo a cargo de los mismos intérpretes de ocasiones pasadas, descollando entre ellos, el barítono Parvis, la soprano Roggero y la soprano Lollini.

Dirigió el maestro Falconi.

Con esta función se ha cerrado la temporada lírica de este año.

La compañía debuta esta noche en Valparaíso, con "Mefistófeles".

TEATRO COMEDIA. — En la sección vermouth de hoy, la compañía Membrives-Ysbert pondrá en escena la bonita comedia de Andrés de Prada "Toda una mujer" que tanto agradó al público en su estreno.

Por la noche se estrenará "El papá de Antoñita", delicada producción del teatro francés, original de los escritores Emile Augier y Jules Sandeau, traducido por José Ysbert. Esta obra, que figura en el repertorio habitual de la comedia Francaise, tiene en el elenco Membrives-Ysbert un excelente reparto.

A esta novedad seguirán en estos días los estrenos de "Los amigos del alma", juguete cómico de Muñoz Seca, estrenado recientemente en Madrid por Simó Raso. "Los caciques", farsa cómica de intencionada sátira, original del fecundo y chispeante Carlos Arniches, y "La caseta de la feria" interesante comedia de José F. del Villar.

TEATRO SANTIAGO. — Sigue la actuación de Paquita Escribano en el Santiago con el mismo favorable resultado. Los couplets con que ha aumentado su repertorio obtienen aplausos y la artista es festejada con expresivas demostraciones de simpatía.

Completan los espectáculos los variados números del trío Oliva-Alvarez, que han tenido la aceptación del público.

—Hoy dos funciones.

TEATRO SANTIAGO. —La Velada Bufa. —Mañana Viernes en la función nocturna se repetirá la Velada Bufa de la Federación de Estudiantes de Chile, que con tanto éxito se dió en las últimas Fiestas de la Primavera.

MUSICA

CONCIERTO MADRIGUERA.—

Mañana Viernes, a las 6,30 de la tarde, dará su segundo concierto, en el Teatro Unión Central, la pianista señorita Madriguera, y ejecutará el interesante programa que damos a continuación:

Primera parte

Bach-Busoni.—Preludio y Fuga.
Beethoven-Rubinstein.— Marcha de las ruinas de Atenas.

Segunda parte

Granados.—La maja y el ruiseñor.
El Pelele.
Danza veneciana.
Allegro de concert.

Tercera parte

Rachmaninoff.—Preludio.
Mac-Dowell.—Danza de las brujas.
Madriguera. — Pastoral (Cou Cou).
Debussy.—Jardins sous la pluie.
Listz.—Polonesa N.o 2.

NOTICIAS CINEMATOGRAFICAS

HOY ESTRENA EL SPLENDID: "EL GAVILAN" ULTIMA CREACION DE LA BERTINI. — Tanto en la especial como en la nocturna de hoy estrenará el Splendid, una obra cuya presentación constituirá un acontecimiento social, una producción de arte, pasión y lujo, una verdadera obra maestra de la cinematografía italiana, titulada: "El gavilán", emocionante e intenso drama pasional que es adaptación de una obra del escritor ruso, Mr. Bruckiloff, obra de gran interés psicológico y dramático, desarrollado en los altos círculos aristocráticos europeos, en la cual se narra una intensa y trágica historia de pasión, y celos que emociona fuertemente al espectador.

Hace en esta obra la mejor y última creación de su brillante carrera de triunfos artísticos, la más encantadora de las actrices del Cine, Francisca Bertini, actriz que en esta obra hace su más perfecta interpretación pasional, secundada por el célebre actor dramático italiano Amleto Novelli.

Los paisajes en que se desarrollan algunas escenas de la obra son jardines preciosísimos elegidos con gusto artístico, y llenos de tonalidades que les dan incomparable belleza.

La mise en scene, los salones e interiores, son de lujo y arte, figurando además los más hermosos y regios palacios y castillos de la nobleza italiana.

La Bertini, luce en esta obra más de veinte toilettes de lujo extraordinario, trajes, sombreros y abrigos que han sido confeccionados especialmente por el célebre modisto parisien Paquin, pudiendo asegurar que la actriz no aparece en dos escenas seguidas con la misma toilette, especial atractivo que esta obra ofrece a nuestras elegantes damas.

Las localidades para esta obra son numeradas y se encontrarán durante todo el día de hoy a la disposición del público en la boletería del teatro.

LA EXHIBICION PRIVADA DE AYER DE LA CINTA "LA CONFESION O LA LEY DE LA HUMANIDAD".—Se estrena mañana en el Alhambra.—Conforme se había anunciado, ayer se efectuó en el Cine Alhambra la exhibión particular que la Chilean Cinema Corpo. dedicaba a la prensa, autoridades, mundo social y cinematografistas de la cinta extraordinaria "La confesión o la Ley de la Humanidad", fotoespectáculo recientemente llegado a esta capital.

Esta obra es la continuadora de ese ciclo de arte y filosofía que está realizando en el cinema la famosa Asociación de Arte Católico de Nueva York, institución que es una verdadera fuerza de cultura espiritual en los Estados Unidos, no obstante la divergencia en cuestión de concepto religioso. Un hecho de trascendencia es la labor que en el seno de ella realiza la personalidad del Cardenal Gibbons, prelado c
lico que ha sabido imponer
taciones inteligentes, nuevas
aliento moderno a la sociedad
tiana y que durante la guerra
ra una actuación tan lucida.

La exhibición de ayer
nuestras palabras. Se ve a
vista que se trata de un gran
de una verdadera biblia del
contemporáneo en materia de
lución de las nuevas corrientes
lógicas, y sociales. No es la
gión la que interviene en una
única sino que los moldes donde
se funde para establecer su
Vemos una novela, todo un
mento lleno de vida y calidad
intenso drama humano en el cual
protagonistas no parecen ser
tas sino los transeuntes de las
los obreros de las fábricas,
aristócratas, los sacerdotes, todo
verdadera autenticidad, de tal
está trazada la obra que
sensación estricta de la veracidad

Mañana es el día de su

Alameda y Garden
Especial y Noche. El notable fotodrama Pathé N. Y. por el gran actor Frank Keenan.
CADENAS DE BRONCE

IRIS
CASTRO 130
HOY - Tarde y Noche

La malograda actriz
OLIVE THOMAS
EN
CHICUELA DE COLEGIO

DONDE LA FUERZA ES LEY
Y EL AMOR INSTINTO BRUTAL
allí se desarrolla la grandiosa super-produción:
CARMEN DEL KLONDIKE
La obra más sensacional que haya producido la cinematografía americana y que será estrenada el
SABADO por el SPLENDID

VELADA - BUFA
DE LA
FEDERACION de ESTUDIANTES de CHILE
2.a REPRESENTACION
Mañana Viernes a las 9.15 P. M. en el Teatro Santiago

PRECIOS:

Palcos 4 entradas	$ 60.00
Sillón orquesta	$ 9.00
Platea	$ 7.00
Balcón 1.a fila	$ 5.00
Balcón 2.a y 3.a fila	$ 4.00
Anfiteatro	$ 2.00
Galería	$ 1.00
Entrada general	$ 8.00

Localidades en la boletería del teatro

T. UNION CENTRAL - HOY - TARDE Y NOCHE
Funciones de moda. Bonito estreno:
"ODIO Y AMOR"
Creación de JACK DEVEREAUX y de la encantadora actriz WINFRED ALLEN.

TEATRO LA COMEDIA
HUERFANOS ESQUINA MORANDE
Empresa Ernesto Bouquet
HOY JUEVES 21 OCTUBRE, HOY
Vermouth Selecta a las 6 en punto. Platea $ 5.
La Comedia en tres actos
TODA UNA MUJER
Tonadillas y estilos por LOLA MEMBRIVES.
Noche, a las 9.15, Estreno de la Comedia en 3 actos
EL PAPA DE ANTOÑITA
Tonadillas y estilos por LOLA MEMBRIVES.

TEATRO SANTIAGO
Merced entre Plaza y San Antonio
Empresa Ernesto Bouquet
HOY JUEVES 21 OCTUBRE, HOY
Vermouth a las 6.15 P. M. Noche, a las 9.15 P. M.
Exito del notable trio OLIVA-ALVAREZ.
PAQUITA ESCRIBANO
en sus notables creaciones.

Fca. BERTINI

la "Reina de las actrices pasionales", la divina intérprete de los roles de intensa pasión, reaparecerá

HOY DEL SPLENDID

en su última y suprema creación, el emocionante drama pasional del célebre escritor ruso, BRUCKILOFF, titulado:

"EL GAVILAN"

Intensa obra de pasión desarrollada en los altos círculos aristocráticos europeos, presentando con supremo arte y gran psicología una novela de pasiones desbordadas, de intuiciones exquisitamente femeninas.

TOILETTES DE PAQUIN PARA 1921. REGIOS PALACIOS Y SALONES. PAISAJES ENCANTADORES.

SUPREMO ARTE

Localidades en venta durante todo el día.

POLITEAMA - Especial y Noche

Chaplin Aventurero

Reestreno de la mejor película de CHAPLIN.

ODEON - Especial y Noche

El Moderno Montecristo

Sensacional drama por HENRY B. WALTHALL.

ELECTRA - Especial y Noche

La Clave Falsa

Drama de amor por FRANK KEENAN.

consignaremos una breve síntesis del argumento.

"EL SOLTERON", CREACION DE JOHN CUMBERLAND, ES EL PROGRAMA DE HOY DEL ALHAMBRA.—Hoy, día de moda del Cine Alhambra, se estrena una pochade que se titula "El solterón", pieza que es el verdadero triunfo de la ironía y el ingenio en el cinematógrafo. El autor responde con una gracia exquisita a todas estas preguntas: "¿Por qué existen hombres solteros? ¿Por qué prefieren el celibato al estado matrimonial? ¿Acaso no encontraron novia? ¿Por qué existen viejos verdes?" A cualquiera le parecerá algo complejo responder a tantas y difíciles interrogaciones, pero Howard Hensey, autor de la obra, solución tan graves ompecabezas.

La historia que se relata en la vida en broma de un simpático solterón que es el tipo más acabado y perfecto de esta clase de seres humanos.

Esta obra ha sido un verdadero suceso en los teatros de los Estados Unidos y de Francia, en los cuales se ha exhibido noches de noches, atrayendo infinidad de personas. Es el éxito más ruidoso y reciente del teatro cómico.

Interpretada la obra por el famoso actor John Cumberland a quien acompañan lindas actrices. Se da en las dos secciones.

TEATROS ALAMEDA Y GARDEN.—En estos prestigiados cines se presenta hoy el valioso exponente Pathe N. Y., titulado "Cadenas de bronce" valiosa y meritoria producción dramática pertenecinte a la serie de grandes obras maestras de la cinematografía moderna, lanzada últimamente por esta acreditada manufactura yanqui. Su presentación es magnífica y su vigoroso argumento está interpretado por una de las grandes figuras de la escena muda norteamericana, como es Frank Keenan. Va en las dos funciones.

EL ESTRENO DE HOY EN EL MUNDIAL CINEMA. — El estreno que presenta en sus dos funciones de hoy este concurrido cine de la Plaza Almagro, es por su argumento de tesis y sanas enseñanzas de gran interés para las familias. Nos referimos a la valiosa obra intitulada "La senda del divorcio" en la que hace una de sus más acabadas interpretaciones la bella actriz Mary Mac Laren.

Para mañana anuncia el estreno de la importante producción Pathé N. Y. "Cadenas de bronce", creación del famoso actor Frank Keenan.

TEATRO UNION CENTRAL.—Hoy Jueves de moda se estrenará la bonita cinta "Amor y Odio", creación del gentil y simpático actor Jack Devereaux y de la encantadora Winfered Allen.

TEATROS SETIEMBRE Y BRASIL, FIN DE "LA MONTAÑA DEL TRUENO".—En las dos funciones de hoy se estrenará la última función de la serie "La montaña del trueno", por Antonio Moreno y Carol Holloway.

—Mañana se estrenará la notable comedia social "El solterón" que da la clave del por qué de la crisis matrimonial. Es un avisión que no solamente interesa a los solteros sino también al mundo femenino, ya que le permite a éste conocer la psicología de los refractarios al matrimonio y d las razones que aducen para no soportar el dulce lazo.

—El Sábado se estrenará "La confesión", vista de la cual damos completos detalles en párrafo aparte

FUNCIONES DOMINICALES DE LOS TEATROS SETIEMBRE Y BRASIL.—Una espléndida película Artcraft por William Hart es la obra escojida por los teatros Setiemebr y Brasil para sus funciones de tarde y noche del próximo Domingo. Se titula: "La hija del presidiario" y no es una cinta de cow-boys sino una comedia de exquisito sentimiento qu conmoverá hondamente a los espectadores de cultura fuera de lo común.

—En la matinée se pasará "Arizona", vista de aventuras por Douglas Fairbanks

EL ODEON ESTRENA HOY "EL MODERNO MONTECRISTO".—Para hoy anuncia el Teatro Odeón en sus dos funciones el estreno de la extraordinaria producción de la Inter-Ocean titulada "El moderno Montecristo, creación del gran actor americano Henry B. Walthall. Esta película refiere el caso de un hombre que víctima de seis enemigos diferentes tiene el valor suficiente para vengarse uno por uno de todos ellos y encontrar por fin la dicha.

Henry Walthall, calificado en los Estados Unidos como uno de los más grandes intérpretes de tragedia, en esta obra se manifiesta como un hombre que extraordinario sentimiento artístico produciendo una emoción en cada escena con su arte. Le acompaña la hermosa actriz Elena Chadwick, recordada princesita de "La casa del odio".

TEATRO DE LA AVENIDA. — Para hoy Jueves en la función especial se proyectará en este cine de la Avenida Vicuña Mackenna, a pedido de numerosas familias, la obra maestra de la gran artista italiana Francisca Bertini "Odette" y en la función nocturna el drama "El hidalgo facineroso" que interpretan Monroe Salisbury y el malogrado compañero de Dorothy Phyllips en todas sus grandes creaciones, William Stowell, a quien se ve aparecer por última vez en la pantalla, en la creación que hace en esta cinta.

Además, en la función nocturna ejecutará un escogido programa musical el aplaudido concertista señor Werner Fisher.

HOY ESTRENA UNA VISTA POR OLIVIA THOMAS EL TEATRO IRIS (Castro 130). — En las funcinoes de tarde y noche de hoy de este teatro, Triangle estrenará su obra maestra, como arte, lujo, belleza y alegría, titulada "Chicuelas de colegio", romance de amor que parece arrancado de la página más brillante de una linda poesía, la mejor creación de la linda actriz Olivia Thomas.

HOY 7.o JUEVES SPLENDID DEL ATENAS. — Como ya es del dominio público, el Teatro Atenas presenta en sus funciones Splendid de los días Jueves las mejores películas que llegan a Santiago, escogiendo siempre dramas de sociedad o temas pasionales desarrollados en ambiente de lujo.

En la noche de hoy se lleva a efecto la séptima de estas funciones Splendid, estrenando en ella dos bonitas producciones de arte y pasión.

La primera de ellas es "Virtud cardinal", cine-drama de fuerza y emoción con escenarios de la nevada Alaska, y la segunda "La niña de las ligas", es una película de amor y juventud presentada con elegancia por la hermosa artista aclamada favorita Corina Griffith.

PROGRAMAS DE HOY

COMEDIA. — **Compañía Membrives - Ysbert.**—Vermouth: "Toda una mujer" y tonadillas. Noche: estreno de "El papá de Antoñita", y tonadillas.

SANTIAGO. — **Variedades.** — Vermouth y noche tonadillas por Paquita Escribano y números por el trío Oliva-Alvarez.

CIRCOS STRONG MAN Y VERY STRONG. — En estas dos carpas se ofrecen hoy interesantes funciones por el mejor elemento artístico con que cuentan.

SPLENDID. — Vermouth y noche "El gavilán" por Francisca Bertini.

ALHAMBRA. — Vermouth y noche 'El solterón" por John Cumberland.

UNION CENTRAL.— Vermouth y noche "Amor y odio" por Jack Devereaux.

SETIEMBRE Y BRASIL. — Tarde y noche: Final de "La montaña del trueno", por Antonio Moreno.

POLITEAMA. — Especial y nocturna "Chaplin aventurero".

ELECTRA. — En sus dos funciones "La clave falsa", creación de Franck Keenan.

INDEPENDENCIA. — "El sendero recto" creación de Luis Bennison.

ODEON. — En ambas funciones "El moderno Montecristo", creación de Henry B. Walthall y Elena Chadwick.

SELECTA. — Episodios finales de "La ciudad perdida" por Junita Hansen y Jorge Chesebro.

AMERICAN. — En sus dos funciones "Alas quemadas", creación de Mary Mac Laren.

ATENAS. — Jueves Splendid Tarde y noche: "La niña de las ligas" y "Virtud cardinal", por Ana Nilson.

IRIS (Castro 130). — Especial y noche "Chicuela de colegio", protagonista Olive Thomás.

DELICIAS. — Final de "El misterio del encapuchado gris".

EXCELSIOR. — Jueves de moda "Lo prohibido" creación de Mildred Harris de Chaplin, acompañamiento musical por la Banda José Miguel Iñíguez.

ALAMEDA. — Vermouth y noche: "Cadenas de bronce" por Franck Keenan.

GARDEN. — Vermouth y noche: "Cadenas de bronce".

NOVEDADES. — Vermouth y noche "Una aventura en los barrios bajos" por Wallace Reid.

AVENIDA. — Vermouth "Odette" por la Bertini.

Noche: "El hidalgo fascineroso" por Monroe Salisbury.

SETIEMBRE Y BRASIL

HOY - Tarde y Noche - FIN de la serie

La Montaña del Trueno

SABADO: "LA CONFESION".' ¡Colosal!

TEATRO NOVEDADES

Especial y Noche: Estreno PARAMOUNT:

Una Aventura en los Barrios Bajos

Por WALLACE REID.

TEATRO DE LA AVENIDA

HOY JUEVES, en Especial, a pedido de las familias:

Odette por Fca. Bertini

En Nocturna: EL HIDALGO FACINEROSO; y audición WERNER FISCHER.

María Magdalena

Desde mañana expondremos al público la artística propaganda de este extraordinario foto-espectáculo.

CIA. CINEM. ITALO-CHILENA, INC. :-: MORANDE 248

ASOCIACION EMPLEADOS FERROVIARIOS

PROGRAMA DE LA INAUGURACION OFICIAL

Con fecha 19 del presente, celebró sesión este comité, bajo la presidencia del señor Carlos Borgoño, habiéndose tratado de los siguientes puntos:

Se dió cuenta de la manifestación de que fué objeto el comité central en Valparaíso, por la Asociación de la I Zona, durante los días 10 y 11 de los corrientes, con motivo de la inauguración de esta Asociación, acordándose, por unanimidad, enviar el telegrama siguiente que fué firmado por todos los miembros del comité asistentes a la sesión:

"Señor presidente Asociación Ferroviarios I Zona. — Bellavista. —El comité central reunido en este momento e impuesto por su presidente de las atenciones altamente delicadas de que esa Asociación hizo objeto al comité central, el Domingo y Lunes últimos, han adoptado la resolución de consignar en el acta un voto de gratitud hacia ustedes que perpetúe nuestro reconocimiento para los amigos que han hecho tan efectiva y simpática demostración de confraternidad ferroviaria."

En seguida, se pasó a tratar sobre el programa de fiestas que se harán durante los días 23 y 24 del actual, con motivo de la inauguración oficial de la Gran Asociación de Empleados Ferroviarios.

Dicho programa se iniciará el Sábado 23 de los corrientes, con una reunión a las 2 P. M., a la cual concurrirán los presidentes y secretarios de todas las asociaciones seccionales de la Empresa, con el objeto de discutir y aprobar definitivamente los estatutos generales por que se regirá la Asociación.

A las 5 P. M., del mismo día y en el local en que se efectuará dicha reunión (Oficinas de la Administración de la II Zona en la Estación de Alameda), serán recibidos los señores senadores don Enrique Zañartu y don Malaquías Concha, con el fin de hacerles entrega de los obsequios adquiridos por erogación de todo el personal de la Empresa, como agradecimiento por su elevada actuación cuando se trató en las Cámaras de despachar la ley en que iba incluído el aumento de sueldos de que actualmente disfruta.

Fué designado para hacer uso de la palabra, en el momento de la entrega, el delegado del Departamento de Materiales, don Ruperto Murillo.

Para ese mismo día y a la misma hora, ha sido invitado el señor presidente del comité pro aviación nacional, con el objeto de hacerle entrega de los fondos recolectados entre el personal con el descuento de un día de sueldo, con el objeto de adquirir un hidroavión para la Armada Nacional, al cual se denominará "El Ferroviario".

Después de la reunión mencionada y una vez terminada la discusión de los estatutos generales se invitará a todas las delegaciones de las asociaciones seccionale, a un banquete que les ofrece el comité central y al cual han sido especialmente invitados el señor director general y el señor subdirector general. Ofrecerá esta manifestación el presidente del comité central don Carlos Borgoño Donoso, y cerrará esta manifestación el delegado del Departamento de Transporte, don Manuel Villalón.

El Domingo 24 de los corrientes, se dará término a esta fiesta con un almuerzo campestre, que se efectuará en la villa El Rosario, ubicada en la Avenida Ossa (Los Guindos de Ñuñoa).

A este almuerzo han sido invitados los señores consejeros; el señor Ministro de Ferrocarriles, el señor director general, el señor subdirector, los administradores de zona, las delegaciones de las asociaciones seccionales, el presidente del Consejo Federal N.o 1; el presidente de la Sociedad Santiago Watt y los empleados residentes en Santiago, que deseen asistir.

Ofrecerá esta manifestación el presidente del comité central, don Carlos Borgoño Donoso.

Habrá un servicio especial de tranvías que partirá de la Estación Mapocho, a las 11 A. M.

Se designaron a continuación las distintas comisiones que tendrán a su cargo la dirección de los diferentes números del programa.

En seguida se pasó a tratar sobre los fondos recolectados para la adquisición del hidro-avión "El Ferroviario", dándose lectura a la comunicación de la Asociación de la II Zona, que se copia en seguida.

"Santiago, 13 de Octubre de 1920. — Señor presidente de la Asociación Ferroviaria (Comité Central).

"Tenemos el agrado de comunicar a usted que con esta misma fecha se ha abonado a la Caja Central la suma de $ 11,183.44, correspondiente al valor erogado por el personal a contrata y a jornal de esta Zona, para contribuir a la adquisición del "Avión Ferroviario", idea que, patrocinada por la Asociación, ha encontrado el más franco aplauso de todos los empleados, quienes han concurrido gustosísimos con su día de sueldo para formar la cantidad remesada a usted.

"Tienen el agrado de hacer saber al señor presidente que en esa cantidad van también incluídos $ 100, aportados por la Sociedad Sindical de Ferroviarios; $ 50 del señor E. Dagnino y $ 18 del médico residente en Parral."

El total de lo recolectado por la Empresa alcanza alrededor de 40 mil pesos.

Finalmente, el comité pasó a ocuparse de asuntos internos de la Asociación.

Institución social chillaneja

La asamblea general del Domingo

Numerosas son las adhesiones recibidas hasta hoy por el comité social chillanejo que gestiona la fundación de una entidad que agrupará en su seno a los profesionales, estudiantes, obreros y empleados de comercio chillanejos que se hallen radicados en Santiago.

El Comité ha recibido además de las adhesiones locales, algunas de Ñuble y diferentes comunicaciones, allegando plausibles ideas en pro de la institución que se organiza.

Los principales objetivos de la colectividad en formación son los siguientes:

Celebrar periódicamente reuniones sociales y culturales con el fin de contribuir al mutuo conocimiento de las familias y personas chillanejas radicadas en ésta; Ayudar, facilitar la acción de sus miembros en el comercio, las industrias, establecimientos de educación, etc.; Dar informaciones, datos, etc., a los chillanejos que arriben por acá en busca de colocaciones en el comercio, planteles educacionales o en cumplimiento de cualquier otra misión; Servir de intermediarios y voceros ante las oficinas respectivas de las necesidades de la región, para lo cual la institución estará de acuerdo con los diarios y los directorios de las distintas sociedades de Ñuble.

La primera asamblea general se efectuará el Domingo 24 del presente, a las 2.30 P. M. en los salones de "El Mercurio" y a ella quedan citados todos los adherentes anotados hasta la fecha e invitados los que aún no hayan enviado su adhesión.

Las nuevas adhesiones de señoritas socias, familias o jóvenes, deberán remitirse, indicando la respectiva dirección postal, al Comité Social Chillanejo, casilla 2416.

Fusión de los transandinos

Han quedado paralizadas, por de pronto, las gestiones reanudades por nuestro Gobierno, para fusionar las administraciones de las secciones chilena y argentina del ferrocarril transandino, por Juncal.

Según se nos ha manifestado, estas gestiones no se reanudarán tan pronto.

LAS MANIOBRAS EN EL NORTE

REVISTA DE LA COMPAÑIA SANITARIA DEL BATALLON TREN

Los primeros ejercicios combinados de la Artillería y la Caballería

Las últimas comunicaciones de nuestros corresponsales en el norte, consignan importantes movimientos de tropas, ejercicios y revistas, que se realizan diariamente con el objeto de conseguir la mayor eficiencia y preparación posibles de parte de las reservas movilizadas.

A los ejercicios finales se le ha dado el carácter de pequeños problemas tácticos, cuya realización deja provechosas enseñanzas para los participantes de las diversas armas. Así, han sido pasadas las revistas de batallón y regimiento, resolviéndose situaciones de guerra en sectores determinados de terrenos.

La mayor parte de estos servicios han estado a cargo de oficiales de reserva, a quienes se les ha dado así la oportunidad de refrescar los conocimientos adquiridos durante el período de instrucción militar y asimilar nuevas enseñanzas utilizables en la guerra. La actuación de los oficiales reservistas ha sido en todo momento acertada y entusiasta, cooperando así a las labores de los oficiales de guerra en servicio.

En la tarde de ayer, y ante el coronel Cabrera y comandante Feliú, se dió término a la revista sanitaria del Batallón Tren, mandado por el teniente René Hardinois y cirujano Rivera Tapia. Se hicieron lucidas evoluciones, ejercicios de camilleros, instalaciones de hospitales y curaciones y transportes de heridos. El cumplimiento de las órdenes fué rápido y bien desarrollado, lo cual mereció una favorable crítica de partes del comandante en jefe de las maniobras, coronel Cabrera.

Para hoy se anuncia la revista de los grupos del Regimiento de Artillería Velásquez, cuyo comando inmediato ha sido puesto bajo las órdenes de los mayores, señores Agustín Moreno y Héctor Zuleta.

Se desarrollará una tarea táctica, efectuando en combinación ambos grupos el tiro de combate.

Para el día de hoy están también anunciados los primeros ejercicios combinados de la artillería y la caballería. Dichas armas serán representadas por el Grupo de Artillería Borgoño y Regimientos Lanceros y Granaderos. Estos ejercicios durarán cuatro días, al término de los cuales los regimientos de infantería Rancagua y Carampangue, realizarán un combate con efectivos de guerra y con participación de la Compañía Sanitaria del Batallán Tren.

Posiblemente a fines de esta semana, se dará la orden de partir a sus puestos de maniobras, a las diferentes unidades destacadas en el norte, con tal objeto.

EL PRESIDENTE ELECTO DE MEXICO

CARIÑOSO RECIBIMIENTO QUE SE LE HACE EN ESTADOS UNIDOS

Vivas manifestaciones de simpatía ha despertado entre los habitantes de México y Estados Unidos, la visita realizada por el Presidente electo de México, don Alvaro Obregón, al pueblo de Dallas.

El Gobernador Hobbi, de ese Estado, recibió con especiales muestras de deferencia la visita del distinguido magistrado, pronunciando un breve discurso de simpatía para el señor Obregón y para sus propósitos políticos.

A su vez el Presidente electo, respondió, manifestando el inquebrantable propósito de hacer un Gobierno de confraternidad para ambos pueblos, como única base de seguridad y prosperidad futuras.

El pueblo de Dallas tributó al señor Obregón una cariñosa ovación, reiterada al día siguiente por medio de la prensa que dió a conocer íntegros los conceptos internacionales emitidos por el señor Obregón, en su visita a los Estados Unidos.

ALTOS HORNOS DE CORRAL

LA COMISION NOMBRADA POR EL GOBIERNO EXPIDE SU INFORME

Ayer ha sido enviado a conocimiento del Ministro de Industria y Obras Públicas señor Armando Jaramillo, el informe redactado por la comisión técnica, sobre el resultado de los ensayos de fundición de fierro y acero efectuados hace algún tiempo en los Altos Hornos de Corral, según el sistema Prudhomme.

El informe, que está firmado por los señores Julio Lyon, Roberto Torretti y Sánchez Vikers, que forman la comisión informante, es una exposición condensada de los ensayos de fundición efectuados en los Altos Hornos, seguido del juicio que le han merecido a la comisión indicada.

Debido a las labores de su cargo, el señor Jaramillo, no pudo imponerse de dicho informe en el día de ayer, lo que hará hoy.

"La Información"

El número último

Se ha entregado a la circulación el N.o 53 de esta interesante revista editada por el Departamento de Propaganda y Publicaciones de las Cajas de Ahorros de Chile.

La revista ha cambiado su formato, disminuyéndolo en forma que lo hace más manual y que le dá mejor presentación. La Dirección había pensado que esta reforma podía haberse realizado desde el primer número del próximo año, pero circunstancias especiales como la escasez de papel y otras de su índole, obligaron a llevarla a la práctica desde el presente número.

Trae el siguiente sumario:

Homenaje a la memoria del señor don Fernando Lazcano. — Ahorro escolar. — Opiniones de "The Times" sobre Chile. — Nuestros impuestos internos. — Electrificación de los ferrocarriles franceses. — La crisis del carbón (continuación). — América para los americanos. — La marina mercante británica. — El Ejército Libertador. — Miscelánea. — Notas extranjeras. — Noticias de interés — Situación de las Cajas de Ahorros de Chile en 31 de Julio de 1920. — Balances y cambios bancarios. — Informaciones comerciales, financieras y estadísticas.

Gratificación a los empleados públicos

Cítase a todos los empleados públicos y jubilados a una gran asamblea que se verificará el Viernes, a las 6 P. M. en los salones de "El Mercurio" para tomar importantes acuerdos.

Almanaque "Pacífico"

Se anuncia para el próximo mes la publicación de este Almanaque que, en su material, formato, presentación, etc., será similar al Almanaque Hachette, que se publica en París.

El texto de la edición chilena se nos asegura, es enteramente original Contiene, además de las informaciones de rigor como calendarios, indicaciones astronómicas, etc., un sinnúmero de valiosas y prácticas indicaciones aprovechables por agricultores, industriales, profesionales, estudiantes, etc. Tablas y guías diversas, unida a reseñas informativas interesantísimas, contribuyen a hacer más atrayente la obra referida.

FALLECIMIENTO DE UN CONSUL CHILENO

DON LUIS A. SANTANDER MUERE REPENTINAMENTE EN LOS ESTADOS UNIDOS

Un telegrama de Washington ha traído ayer la infausta nueva del repentino fallecimiento del Cónsul de Chile en Seattle, señor don Luis A. Santander Ruiz.

El señor Santander, antes de salir al servicio exterior de la República, había desempeñado en nuestro país diversos puestos entre los que puede anotarse el de regidor Municipal de Santiago, secretario de la Empresa de Agua Potable y profesor de Historia e Inglés de diversos establecimientos de enseñanza.

DON LUIS A. SANTANDER RUIZ, Cónsul en Seattle

Para el uso de sus cursos de Historia escribió algunos textos que son todavía leídos con interés.

En cada puesto que desempeñó dejó huellas bien dignas de mención.

Como regidor municipal de Santiago, tuvo a su cargo la ornamentación del Cerro Santa Lucía, y a su iniciativa se ha debido muy buena parte de las bellezas de este paseo.

Como miembro de la Comisión de Teatros de la I. Municipalidad, contribuyó en grado muy eficaz a proporcionar a la capital espectáculos artísticos dignos de ella, recordándose que en esos tiempos visitaron nuestro país las mejores compañías líricas que han venido.

Pierde con el señor Santander, el servicio consular de Chile, a uno de sus más valiosos elementos. Funcionario antiguo del servicio había sabido crear intereses en beneficio de nuestro país en cada ciudad en donde le correspondió desempeñar su puesto.

Pero la labor sin duda más saliente de su carrera, le correspondió desarrollarla en Seattle en donde logró despertar un verdadero interés por las cosas de Chile y en donde pudo conquistarse una situación bien envidiable.

Desde hace varios años había sido honrado con la cátedra de español de la Universidad de Washington, desde la cual desarrollaba una acción vulgarizadora de nuestro país, en términos que le hicieron acreedor a constantes felicitaciones de nuestros Embajadores en Washington y aún de nuestra Cancillería.

Ultimamente con motivo de la visita del reputado profesor Umphery, bajo cuya dirección inmediata ejercía su cátedra el señor Santander, la prensa publicó las expresiones de vivo elogio y simpatía con que el distinguido conferencista hizo públicamente referencias a la labor comercial e intelectual que nuestro Cónsul desarrollaba desde su puesto y desde su cátedra de la Universidad de Washington.

Pocos chilenos habían alcanzado el alto honor que alcanzó el señor Santander, y tal vez no hay en todo el servicio consular otro funcionario que hubiese dedicado más empeño y hubiese obtenido mayores éxitos para el país que representaba.

La pérdida que ha sufrido la administración pública con la muerte del señor Santander, no es, con todo, comparable al pesar que su desaparecimiento habrá producido en el núcleo de los que fueron sus amigos y en el hogar que él formó y cultivó ejemplarmente.

RELACIONES COMERCIALES ENTRE ARGENTINA Y CHILE

La cuestión del Tratado de Comercio y de la Cordillera Libre es muy compleja y necesita de un estudio previo para emitir opinión acerca de la conveniencia de volver al régimen del Tratado de 1856

La construcción de los ferrocarriles transandinos no puede encontrar oposición en ninguno de los dos países

A propósito de las conferencias dadas en Buenos Aires por el señor don Javier Vial Solar

Tuvimos oportunidad de conversar ayer con el señor don José Miguel Echenique y le pedimos su opinión acerca de las conferencias del señor Javier Vial Solar en el Club del Progreso de Buenos Aires y sobre las declaraciones que el ex-diplomático chileno y distinguido hombre de letras ha avanzado sobre la cordialidad chileno-argentina y sobre las futuras relaciones comerciales.

—Es difícil, nos contestó, dar una opinión sin conocer el texto de esas conferencias; la prensa ha publicado extractos muy incompletos que permiten juzgar los rumbos que ha seguido el señor Vial Solar, pero ignoramos en Chile el desarrollo del tema por él elegido y los razonamientos en que se apoya el conferencista para aconsejar determinadas soluciones.

En una cosa estamos en perfecto acuerdo todos los chilenos y en ese punto el señor Vial Solar, ha sido el fiel intérprete del sentimiento de nuestros conciudadanos: nuestro país desea la mejor armonía y cordialidad en sus relaciones con la República vecina y no se divisa que haya en el futuro nubes que obscurezcan la nítida claridad de esos sentimientos; no creemos posible que la opinión argentina, y mucho menos su Gobierno, quieran prestar ayuda diplomática a las gestiones que otros países intenten hacer para obtener la revisión de los tratados solemnes que han firmado con Chile.

La cuestión del tratado de comercio y de la cordillera libre, es muy compleja y necesita de un estudio previo para emitir opinión acerca de la conveniencia de volver al régimen del tratado de 1856. Tal vez el señor Vial Solar ha hecho esos estudios, o ha podido conocer informes que le permitan asegurar que "la cordillera libre" nos conduce a **la reciprocidad en el intercambio de los valores.** Esta es la base equitativa que, desde muchos años, buscan los dos Gobiernos animados del propósito sano de llegar a un convenio que no dé motivo para quejas, ni resistencias, allende, ni aquende los Andes.

Los tratados de comercio son buenos cuando se procede a ajustarlos después de maduros estudios y cuando los negociadores impregnan su espíritu del convencimiento de que esos pactos **son inútiles y perjudiciales cuando se hiere** con ellos el interés particular de los habitantes de alguno de los países contratantes. Esos estudios no se han hecho en Chile; uno de los Ministros de Relaciones Exteriores de la última época, y el más preparado para iniciar esa negociación, quiso comenzar por el estudio previo; pero su iniciativa, que era una medida de previsión, no tuvo acogida. La Cancillería no puede, dentro de nuestros hábitos, emprender estudios serios de esa naturaleza sin el concurso de muchas voluntades.

La prensa chilena, en especial, LA NACION, nos agregó el señor Echenique, se ha ocupado de este problema de las relaciones comerciales con la República Argentina, considerándolo bajo su aspecto práctico, y sin subordinarlo al marco estricto de la teoría tan simpática del libre cambio absoluto, y han llegado a una conclusión que exige el estudio previo de los precios, de los mercados, de los fletes, del aumento probable de producción en los dos países.

Chile y la República Argentina, se ha dicho, son dos países que abarcan de norte a sur, tres zonas de producciones y de consumos muy variados; no se puede fijar una norma igual para esas tres zonas. Lo que es conveniente y equitativo desde el Bío-Bío al sur, no es lo que más se recomienda en las provincias centrales, y existe una notable diferencia entre el comercio de Uspallata y el de Atacama. Ese estudio comparativo, dividiendo ambos países en tres zonas, es el que falta y es muy urgente iniciarlo para que la Cancillería se encuentre preparada y pueda entrar en negociaciones para la celebración de un tratado definitivo.

La construcción de los ferrocarriles transandinos no puede encontrar oposición en ninguno de los dos países; son los capitalistas los únicos que deben juzgar sobre la mayor o menor rentabilidad de cada una de las líneas proyectadas. Cuando se haga una nueva concesión, deben los Gobiernos celebrar **previamente** una convención de tarifas que impida la repetición de la injusticia que, en contra del comercio de Chile, se hace en el de Uspallata. La fusión de las dos secciones de ese ferrocarril en manos de los dos Gobiernos ha sido indicada como la única manera de terminar con esa injusticia que fué hija de la imprevisión en el momento en que se dictó la ley de concesión. Los intereses particulares que están en juego han impedido esa solución.

Los tratados de comercio nada tienen que hacer con la construcción de ferrocarriles cuando los unos y los otros han sido precedidos de estudios serios sobre sus consecuencias económicas.

Muy recomendable es en especial, la construcción del ferrocarril de Caldera a Tucumán por Maricunga. Esa línea no puede herir ningún interés y es la más corta para dar salida a los productos argentinos hacia el Pacífico, productos que pagarán los respectivos derechos de aduana, si así se conviene en el correspondiente tratado de comercio. Chile puede consumir azúcar argentina, barata y abundante, cuando se construya esa línea y se pondría término al monopolio peruano que pesa sobre nuestro país.

También presentan grandes ventajas económicas las líneas de Lonquimay y de San Martín de los Andes.

Y aquí dimos por terminada nuestra entrevista, agradeciéndole al señor Echenique, al despedirnos, sus interesantes declaraciones.

EN LA REGION CARBONIFERA

LA NORMALIDAD PUEDE DECIRSE QUE SE HA RESTABLECIDO POR COMPLETO EN LA REGION

Ultimamente han circulado algunos rumores con respecto a algunos movimientos obreros que se habrían producido en Lota.

Sobre el particular tuvimos oportunidad de hablar breves momentos con el Ministro de Industria y Obras Públicas, señor Armando Jaramillo, quien sobre el particular, se sirvió expresarnos lo siguiente:

Es efectivo, nos respondió a nuestra primera pregunta que en estos últimos días han circulado algunos rumores relacionados con lo que Uds. me dicen. Pero, posteriormente, agrega, he recibido comunicaciones oficiales en las cuales se me habla de que la situación en la región del carbón, es perfectamente normal.

La misma producción en las minas, parece que vuelve a adquirir todo su antiguo vigor.

Esto, nos agrega, es el resultado de la inteligente actuación que le cupo desempeñar al señor Manuel Rivas Vicuña, que actuó de mediador entre patrones y obreros y que como Uds. ya lo han manifestado puso de acuerdo a ambas partes.

Estimo, nos dice finalmente el señor Jaramillo, que dentro de poco la producción de carbón habrá alcanzado sus cifras normales.

Universidad Popular "Lastarria"

Hoy Jueves se verificarán las siguientes clases:

De 8.30 a 9.15 P. M., Biología, a cargo del profesor señor Emilio Uzcátegui García.

De 9.15 a 10 P. M., Historia, a cargo del profesor señor Rafael Escobar.

Local: Universidad de Chile.

Curso de conferencias. — Don Pedro Godoy, ingeniero y ex-profesor de esta Universidad, dará una serie de conferencias que versarán sobre el desarrollo de la industria y su transcendencia económica y sociológica.

La primera de ellas, cuyo sumario insertamos a continuación, se verificará esta noche a las 9.15 en la Universidad de Chile.

Sumario:

I. Interés del estudio:

a). Sociológico: civilización militar e industrial. Teoría materialista de la historia.

b). Chileno: condiciones de este país para ser industrial.

II. Definición de industria: punto de vista económico y social.

III. Fases de la evolución:

a). Industria animal.

b). Industria salvaje.

c). Esclavitud.

d). Servidumbre.

e). Gran industria y maquinismos. Salariado.

IV. Factores de la evolución.

V. Resultados adquiridos, sociales y económicos.

Será ilustrada con proyecciones luminosas.

Cónsul de Costa Rica en Valparaíso

Ha sido otorgado por el Gobierno el exequatur a las letras patentes que acreditan Cónsul de Costarrica en Valparaíso, al señor Víctor Prieto.

EL MINISTRO DE GRECIA

ES RECIBIDO AYER EN AUDIENCIA POR EL PRESIDENTE DE LA REPUBLICA

Ayer fué recibido, de acuerdo con el Protocolo de estilo, el Ministro Plenipotenciario de Grecia en Chile, señor Ghionzés Pezás.

A las 3 de la tarde pasó el Introductor de Diplomáticos, señor Darío Ovalle, a buscar al Ministro señor Pezás, a su residencia temporal del Hotel Savoy, haciéndose acompañar del Edecán de la Presidencia, Coronel don Arturo León del Río.

EL MINISTRO SEÑOR ITAMATI GHIONZER PEZAR, SALIENDO DE LA MONEDA, ACOMPAÑADO DEL INTRODUCTOR DE DIPLOMATICOS SEÑOR OVALLE

En la Moneda esperaban al diplomático griego, el Presidente de la República, Ministro de Relaciones Exteriores y Sub-Secretario.

Llegados a la residencia presidencial, la guardia de palacio rindió los honores de estilo.

En el salón de recepciones fué presentado el señor Pezás, al Presidente y Ministro, por el Introductor señor Ovalle.

A continuación, el Ministro griego hizo entrega al Presidente de las cartas autógrafas que lo acreditan como Enviado Extraordinario y Ministro Plenipotenciario de Grecia en Chile.

El Presidente departió breves instantes con el nuevo diplomático, dándose por terminada la recepción a las 4 y minutos de la tarde.

El señor Ghionzés Pezás, pasó después a hacer la visita protocolaria al Ministro de Relaciones, señor Aldunate.

El intendente de Ñuble

Ha sido reelegido por un nuevo período constitucional, el Intendente de Ñuble, don Vicente Méndez Urrejola.

Asamblea Internacional de Agricultura

Se designará delegado de Chile al Ministro en Italia, señor Villegas

Se ha designado a nuestro Ministro en Italia, señor Enrique Villegas E., como delegado del Gobierno de Chile a la Asamblea General Internacional de Agricultura, que se celebrará en Noviembre próximo en Roma.

Cónsul de Chile en Dieppe

Se ha nombrado Cónsul particular de Chile en Dieppe, al señor Arturo Silva Bascuñán.

LABOR FISCALIZADORA SOBRE LAS AGENCIAS

UNA CONTESTACION DE LA INSPECCION GENERAL

Con motivo de ciertos denuncios no justificados, sobre los cuales un diario pedía la intervención de la Inspección General de Casas de Préstamos, esta oficina ha enviado la siguiente comunicación:

"Santiago, Octubre 19 de 1920.— Señor director de "El Diario Ilustrado". — Presente. — Muy señor mío:

En el número de hoy de su importante diario, en la sección **"Lo que dice el público"**, se acoge un denuncio anónimo en contra de esta Inspección por abusos que se cometen en las casas de préstamos.

Empieza esa información diciendo que ya son intolerables los abusos contra los pobres que cometen las agencias, "sin que el Inspector de Casas de Préstamos ponga remedio al mal".

Y enumera algunos de esos abusos: haber cobrado 30 centavos en vez de 21 centavos, alegando que no tienen cinco ni reciben monedas de cobre; Que se va a empeñar un catre parrilla que las agencias venden en 35 o 40 pesos y después no lo reciben en empeño por ningún dinero, proponiendo en cambio comprarlo por 12 pesos; Por cada boleto de empeño hay que pagar 10 centavos, etc., etc.

Lamento, señor director, que los términos en que está concebido el párrafo en cuestión me impida acogerlo como un denuncio serio y digno de consideración. Hablar en términos vagos y generales, sin determinar los casos concretos y las agencias en que se han producido, no conduce a nada práctico, por la sencilla razón de que la Inspección no sabe contra quién proceder.

En cuanto a la afirmación de que el infrascrito no haya hecho nada por poner remedio al mal, es una afirmación gratuita e injusta, como se habría convencido el diario de usted, si se hubiera tomado la molestia de comprobar la verdad.

Entonces habría conocido, el señor Director, las medidas de diversa naturaleza que la Inspección ha tomado para corregir estos y otros abusos, y que no es posible andar pregonando a los cuatro vientos. Entre estas medidas está la de pedir a la justicia el castigo de los autores de esos abusos, de acuerdo con lo mandatos de la ley.

Estas inexactitudes y aquellas vaguedades, que parecen calculadas para atacar un servicio público más bien que para remediar males efectivos, quitan al denuncio en cuestión las condiciones que habría sido de desear para tomarlo en debida consideración y haber aplicado los remedios pertinentes, cosa que hace la Inspección cada vez que se trata de reclamos concretos.

Saluda a usted. — (Firmado).— **Luis Bernales".**

Prórroga de la visita del Ministro señor Astorquiza

Reunida la Iltma. Corte en acuerdo extraordinario, se dió cuenta de que el plazo de tres meses fijados al Ministro don José Astorquiza para practicar la visita en los juzgados del crimen de este departamento; según acuerdo tomado por el Tribunal con fecha 21 de Julio último, estaba para vencerse, la Corte ha acordado prorrogar por tres meses la acción de dicha visita.

Almacenes fiscales

Remate de las existencias

Hoy se rematarán las existencias del almacén fiscal ubicado en la calle Delicias frente a República.

LA ORGANIZACION DE LA INDUSTRIA SALITRE

EL GOBIERNO CONSIDERA DE URGENTE NECESIDAD CONSTITUCION DE LA ASOCIACION DE PRODUCTORES CON LA CONCURRENCIA DE TODOS LOS INDUSTRIALES

Nota del Ministro de Hacienda a las Compañías Alem

Han seguido adelante las gestiones encaminadas a conseguir que las compañías alemanas de salitre entren a formar parte de la Asociación de Productores.

Como se ha venido informando, en este asunto se encuentra actualmente empeñado no sólo el Gobierno sino que el Poder Legislativo por intermedio de la Comisión de salitre de la Cámara de Diputados.

Después de la reunión de los representantes de las firmas alemanas a que convocó el Ministro de Hacienda señor Garcés Gana, se han efectuado algunas reuniones de la comisión de salitre de la Cámara de Diputados a las que han asistido los gerentes de algunas casas alemanas para estudiar el modo de ingresar a la Asociación.

En una de nuestra pasadas ediciones informamos de que el Ministro de Hacienda tenía el propósito de dirigir una comunicación a las compañías alemanas relacionadas con esta cuestión.

En efecto, con fecha de ayer se ha dirigido a los señores MaxMooller y Reginaldl Westhendur, representantes de las compañías alemanas H. B. Sloman y Cía., y Alemana de Taltal, la siguiente nota:

"En la conferencia que tuvo lugar el 12 del presente en este Ministerio, en la cual el infrascrito tuvo oportunidad de manifestar a Uds. los deseos del Gobierno de ver constituída la Asocia Productores de Salitre con currencia de todos los indu y su propósito bien defi proceder en forma de que obtenerse este resultado, ron presentar una minu razones que a juicio de U un obstáculo para el ingr las compañías alemanas Asociación.

Me permito hacerles pre conveniencia de que esta de observaciones sea pres Ministerio en el curso del to mes, pues, como les he festado, el Gobierno cons urgente necesidad para los ses de la industria salit constitución definitiva de ciación de Productores.

Penetrado de la urgen existe para finalizar estas nes, el infrascrito desea q se sirvan indicarle la fech próxima en que los repres autorizados de las compañ treras alemanas puedan a este Ministerio, a fin de una nueva reunión en la q diaríamos las observacio Uds. han quedado de form

Después de haber oído exponer sus buenos pro para encontrar solución asunto espero que pondrán llación todo empeño en las gestiones del Gobierno".

Dios guarde a Uds.—(F —Francisco Garcés Gana.

Visita del Presidente Electo a la casa Callis

Fué visitado anteayer por el Presidente electo don Arturo Alessandri, el taller de joyería de don Ramón Callis, con el objeto de agradecer a los operarios del establecimiento el obsequio que ellos y los dueños hacían al señor Alessandri, de una artística y hermosa placa de plata sobre onix negro, que representa la cordillera de los Andes, símbolo de belleza de Chile, cruzada por un cóndor, representante del esfuerzo nacional.

La placa lleva la siguiente inscripción:

"El taller de Joyería Ramón Callis y sus operarios a S. E. el Presidente de la República, don Arturo Alessandri.—1920-1925."

Se encontraban presente durante la visita del señor Alessandri y su esposa, el doctor don Carlos Fernández Peña, don José Santos León y el abogado del establecimiento, don Luciano Hiriat Corvalán.

El intendente de Llanquihue

Ha venido a Santiago por asuntos del servicio, el Intendente de Llanquihue, don Lindorfo Alarcón.

En la tarde de ayer, el señor Alarcón pasó a conferenciar con el Ministro del Interior, señor García de la Huerta.

Sociedad Chilena de Historia y Geo

Hoy Jueves 21, a las en la Biblioteca Nacional, rá sesión la Sección de de esta Sociedad.

Don Miguel Luis Am llevará a esta sesión una documentos inéditos que lación con la administra don Bernardo O'Higgins y v.da de don Antonio Garcí Al efecto, se leerá en la se extensa carta de don Anto de Irisarri escrita desde en la cual da al Director una serie de consejos muy mes con el modo de ser rri.

Las cartas de García R refieren a su vida pública campañas doctrinarias de 1850.

La entrada es libre.

El empréstito ferrovi

Ocupa el 2.o lugar de de despacho del Senado, yecto de ley de Emprésti viario.

Monografía miner

Se ha autorizado al Dire los Servicios de Minas y G para que invierta la suma mil pesos para la prosecu la monografía minera de l vincias de Atacama y Coqui

The Chilian Stores
Gath y Chaves Ltd
Santiago

DESDE el 1.o de NOVIEMBRE nuestra CASA cierra los SABADOS a las 12.30 P M e inicia el horario de verano abriendo diariamente a las 8.30 a m

Liquidación de Calzado para Señora

De las marcas HANAN y DOMBY (norteamericanas) y CRUZ (suizo, de BALLY).

Es ésta una oferta excepcional que GATH & CHAVES brinda a su distinguida clientela femenina.

PRECIOS MUY REDUCIDOS

DE HANAN & SON:

ZAPATOS de gun-metal negro, con taco francés, 3 ó 5 ojetillos, a... ... ... $ 45.50

ZAPATOS de fina cabritila negra, con traba o 5 ojetillos, taco Luis XV, a.. ... ... $ 55.00

ZAPATILLAS escotadas, de cabritilla charolada, variedad de modelos, taco Luis XV, a... ... ... $ 55.00

DOMBY y CRUZ:

ZAPATOS "DOMBY", de charol, con taco francés, precio de réclame, a... ... ... $ 29.50

ZAPATOS de charol o de cabritilla negra, taco francés, horma cómoda y muy práctica, a.. ... ... $ 34.50

ZAPATOS "DOMBY", de russia-calf o de cabritilla café, con taco francés, a... ... ... $ 37.50

Continúan las oportunidades en las secciones "Confección Niñas" y "Bonetería Señoras"

La visita del Presidente Electo a Rancagua

La ciudad tributa al señor Alessandri una grandiosa recepción

A la estación acuden a saludarlo caracterizados vecinos, las escuelas públicas y numerosas sociedades obreras

Los festejos organizados en su honor adquieren especial solemnidad

El banquete. — Velada popular en el Teatro O'Higgins

OTROS DETALLES

El pueblo de Rancagua ha tributado ayer un solemne y significativo homenaje al Presidente electo don Arturo Alesandri.

A las 9 y media de la mañana partió desde la Estación Central el tren en que hicieron el viaje el señor Alessandri y comitiva.

Una concurrencia numerosa se dió cita en la estación y tributó ruidosas aclamaciones al Presidente electo hasta el momento de la partida. El convoy había sido arreglado con flores y guirnaldas dándole un [illegible] y colorido.

A la partida del tren se renovaron estas manifestaciones haciéndose estallar petardos en la línea en señal de júbilo por la presencia del señor Alessandri.

En el trayecto se le aclamó también entusiastamente siendo saludado por numerosas personas a la llegada de cada estación en que se detuvo el convoy.

Una multitud entusiasta y compacta en la que se anotaba la presencia de personas de todos los colores políticos y de todas las clases sociales esperaba al Presidente electo en los andenes de la estación de Rancagua tributándole una verdadera ovación.

Manifestación en la ciudad

El señor Alessandri, según nos comunica nuestro enviado especial arribó a la ciudad de Rancagua poco después de medio día. [illegible] fué saludado cariñosamente por el pueblo, produciéndose en la [illegible] escenas de intensa agitación y [illegible] entusiasmo.

De diferentes puntos de los alrededores había venido una multitud inmensa deseosa de tributar sus aplausos al Sr. Alessandri. Se notaba la presencia en la estación de varias instituciones obreras, escuelas públicas que lo aclamaban a los acordes de la Canción Nacional.

El entusiasmo y las aclamaciones culminaron cuando el señor Alessandri descendió del convoy y se dirigió a estrechar la mano al maquinista del tren en que se había hecho el viaje, señor Tomás Williams.

En re[illegible] recibieron al señor Alessandri los señores Pedro Vergara, Enrique Sepúlveda, Miguel Mujica, Santiago González, Elías [illegible] Florencio Durán, Luis Salamanca, Francisco Baltra, Francisco Vargas, y a nombre de la Compañía del Mineral de El Teniente, el gerente general señor L. E. Grant, y el subgerente señor J. Chambers y los señores J. J. Pearce y J. [illegible] Sohuston.

Acompañaban al señor Alessandri los señores Carlos Briones Luco, Hernán Correa Roberts, Alejandro Rosselòt, Héctor Arancibia Laso, Víctor Celis Maturana, Julio Barrenechea, Leonidas Irarrázaval, Eduardo Cienfuegos, Julio Piwonka, Jorge Huneeus Lavín, Domingo Amunátegui Lecaros, Arturo Lamarca Bello, Alberto Ried, Ceferino Carreño, Alejandro Murillo, Francisco Rodríguez, Víctor M. Gutiérres, Alejandro Morales, José D. Venegas, Francisco Medel, Rosario Grecco, Francisco Cruz, Juan Araya Escón, Dionisio Pavez, José Leiva, Eduardo Schmidt, Custodio Bustamante, Ismael Vargas Salcedo, Arturo Olavarría, Jorge Neuman y Juan J. Sepúlveda.

El recorrido de la ciudad

La comitiva se dirigió hacia el hotel Peralta por la calle Independencia, que se encontraba adornada con hermosos arcos construídos por diversas instituciones extranjeras y por particulares.

La ciudad se encontraba engalanada. Las damas arrojaban flores al paso de la comitiva y se aclamaba estruendosamente al señor Alessandri.

UNO DE LOS ARCOS LEVANTADOS EN LA CALLE INDEPENDENCIA POR LOS EMPLEADOS A CONTRATA DE LOS FERROCARRILES, EN HONOR DEL SEÑOR ALESSANDRI.

LOS EMPLEADOS A CONTRATA DE LOS FF. CC.
EN RANCAGUA

El banquete en el Hotel Peralta

En los salones del Hotel Peralta que se encontraban artísticamente adornados, se ofreció al señor Alessandri un suntuoso banquete de más de trescientos cubiertos.

EL PUEBLO DE RANCAGUA ACOMPAÑANDO AL SEÑOR ALESSANDRI POR LAS CALLES DE LA CIUDAD

Ofreció la manifestación a nombre del pueblo de Rancagua el doctor don Pedro N. Vergara, quien pronunció un conceptuoso discurso recordando los sacrificios de la provincia entera en pro del reciente triunfo de la democracia.

VISTA PARCIAL DE LOS ASISTENTES AL BANQUETE OFRECIDO EN RANCAGUA, A MEDIO DIA DE AYER

Contestó el señor Alessandri en una magnífica improvisación llena de calor y sinceridad, que mereció nutridos aplausos.

A continuación hizo uso de la palabra el diputado por Santiago don Víctor Celis Maturana, siendo muy aplaudido.

La velada en el Teatro O'Higgins

Terminado el banquete la concurrencia se dirigió al Teatro O'Higgins, en que se llevó a efecto una simpática fiesta de carácter popular.

A nombre de lo obreros de la Braden Cooper y de las sociedades obreras en general hizo uso de la palabra el señor Antonio Solari, quien pronunció un interesante discurso que mereció nutridos aplausos.

Después habló el señor Alessandri en términos fogosos, convincentes que provocaron una prolongada ovación.

A continuación hicieron uso de la palabra el señor Juan Araya Escón, en representación del Partido Demócrata; la señorita Mercedes Sáez, a nombre de las niñas de Rancagua y la señorita Ester Droguett, a nombre de las empleadas de comercio.

Una nota simpática en esta velada la proporcionó la señorita Lucía Peralta, quien recitó una bonita poesía original que fué muy aplaudida.

Presidió la velada el señor Enrique Vlaid y participaron en ella numerosas sociedades extranjeras que obsequiaron al señor Alessandri hermosos objetos de arte y canastillos de flores naturales.

En la cancha de Sport

La comitiva concurrió más tarde al Pic-Nic que las sociedades obreras habían organizado en honor del señor Alessandri en la cancha de Sport de Rancagua. La fiesta transcurrió en medio de gran animación formulándose diversas manifestaciones de regocijo por la presencia del Presidente electo.

El baile en el Club Social

Por la noche se ofreció al señor Alessandri un gran baile en el Club Social al que asistieron distinguidas personalidades de la ciudad de Rancagua.

La comitiva se dirigirá hoy a las 10 de la mañana al mineral de El Teniente, donde se han preparado diversos festejos en honor del Presidente Electo.

EL SALITRE CHILENO EN POLONIA

LA CREACION DE UNA OFICINA DE PROPAGANDA EN VARSOVIA

Se encuentra desde hace algunos meses en Varsovia, el cónsul de Chile en esa ciudad, señor Miguel Cchmyzowsky, cuya actuación en la propaganda de nuestro país en el exterior, es bastante conocida.

El señor Cchmyzowsky ha estudiado detenidamente la planta comercial de Polonia con el objeto de conseguir colocación a nuestro comercio dentro de las necesidades del pueblo polaco.

Según los datos estadísticos más exactos, Polonia en los años anteriores a la última guerra, consumía 260,000 toneladas de salitre chileno anualmente. Toda esa cantidad la compraban los agricultores e industriales polacos en Hamburgo. Polonia, como país esencialmente agrícola, privado por las constantes requisiciones militares del ganado y por lo tanto de los abonos, podrá importar próximamente, una vez firmada la paz con los enemigos del oriente el salitre por el puerto de Dantzig.

La importancia de los mercados polacos para el salitre chileno, ha creado la necesidad urgente de abrir en Varsovia una oficina de informaciones relacionadas con el salitre.

En este mismo sentido sabemos que se ha informado ya a nuestro Gobierno la conveniencia que existiría en conceder los fondos necesarios para subvencionar un departamento especial en Varsovia, que se encargaría de desarrollar una activa propaganda en favor de nuestro salitre.

Dicho desembolso sería recompensado por el indudable aumento de la exportación del salitre chileno.

Actualmente están ya iniciadas, por parte de nuestro cónsul en Polonia, las negociaciones con aquel Gobierno para la venta de varios cargamentos de salitre y otras grandes partidas para numerosos sindicatos industriales de Polonia.

Habría, pues, una conveniencia manifiesta en dotar al servicio consular chileno en Varsovia, de una oficina de informaciones, cuya labor, estamos ciertos, será de óptimos resultados para nuestro mercado industrial en Polonia.

El paseo en automovil de los niños desvalidos

Simpática fiesta organizada por el Sindicato de Chauffeurs

MANIFESTACIONES DE QUE SON OBJETO LOS PEQUEÑOS PASEANTES

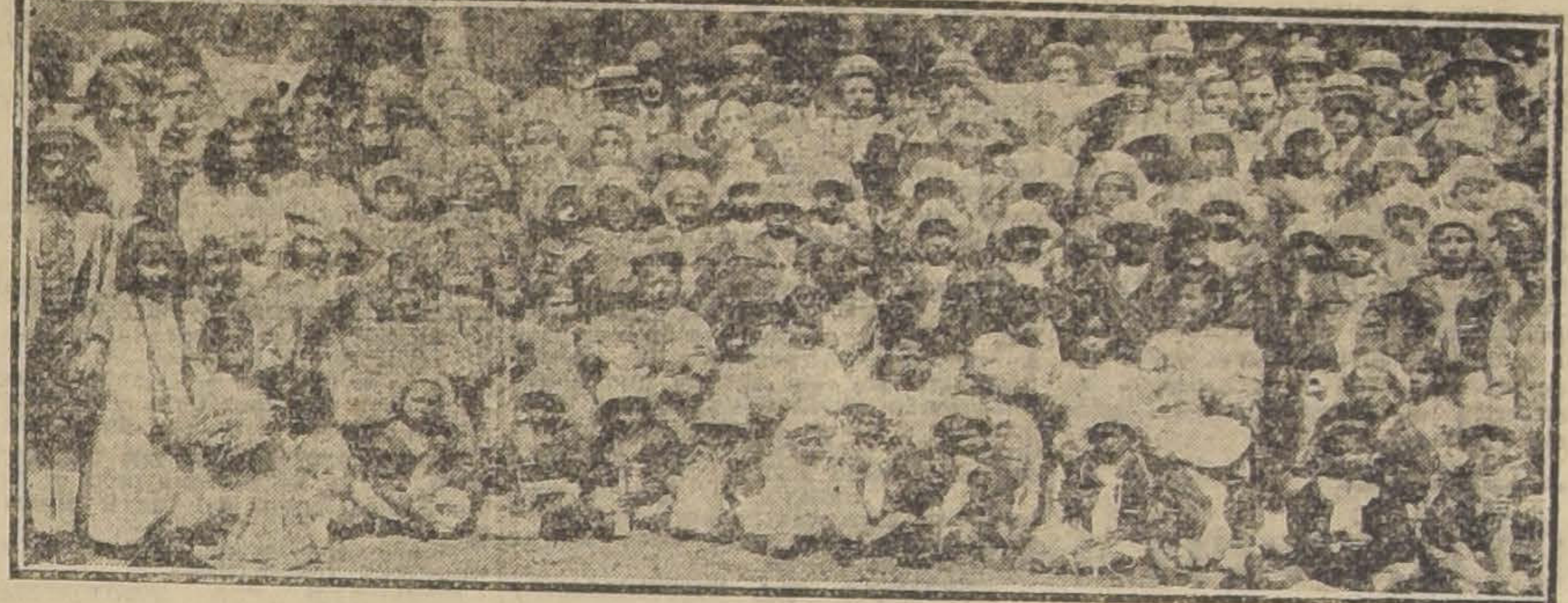

NIÑOS ASILADOS EN EL HOSPICIO DE SANTIAGO, QUE PARTICIPARON EN EL PASEO OFRECIDO AYER POR EL SINDICATO DE CHAUFFEURS

Los niños inválidos asilados en el Hospicio de Santiago, fueron objeto en la mañana de ayer, de una fiesta ofrecida por los miembros del Sindicato de Chauffeurs de Chile, con motivo de haber cumplido cuatro años de vida la sección deportiva de dicha institución.

A las 9 y media de la mañana llegaron al local del Sindicato todos los autos que iban a participar en esta simpática fiesta. Muchos carruajes habían sido cedidos galantemente por las damas de nuestra sociedad, y fueron adornados con gallardetes de flores naturales y banderas nacionales, constituyendo una nota de alegría y de gran animación.

Los autos se dirigieron al Hospicio a fin de recoger a los niños que participarían en esta fiesta.

Una vez que hubieron tomado la colocación designada, los coches se pusieron en movimiento para hacer el recorrido acordado por el Sindicato. Al efecto, la columna una vez que hubo enfrentado a la Alameda de las Delicias, siguió por la Plaza Italia, Parque Forestal, Monjitas y calle Catedral hasta llegar a la Quinta Normal.

Al paso de los carruajes, los paseantes eran objeto de especiales manifestaciones de cariño de parte de algunos transeuntes y familias que obsequiaban dulces y golosinas a los paseantes.

EN LA QUINTA NORMAL

Minutos después de las 10 de la mañana los carruajes llegaban a la Quinta Normal en donde esperaban a los pequeños paseantes, una numerosa concurrencia y una banda de ejército cedida por la Comandancia General de Armas, a fin de amenizar la fiesta.

Después que los automóviles hubieron dado una vuelta por la Quinta, entraron a la Avenida de las Encinas en donde se debía desarrollar el programa.

En este paseo se realizaron varios números de baile en los que participaron todos los paseantes. Se les repartieron numerosos juguetes y golosinas obsequiados por damas de la sociedad. A cada uno de los inválidos, se les colocó en el ojal de sus vestones, una bolsita de velo celeste en el que se dejaba traslucir una moneda. Igual obsequio se hizo a los chauffeurs.

Según se nos informa, este regalo lo hizo la señora Sara Ossa de Covarrubias.

Terminados los bailes, los miembros de la sección deportiva del Sindicato de Chauffeurs, organizaron varias carreras y otros espectáculos deportivos que eran muy aplaudidos por los niños. Todos estos números eran amenizados por la banda del Regimiento Cazadores.

Una nota simpática, la constituyó la asistencia a la Quinta de numerosos estudiantes, quienes obsequiaron a los niños con diversas frutas.

EN DIRECCION AL PARQUE COUSIÑO

Terminada esta parte del programa, los niños ocuparon nuevamente los autos a fin de ser llevados hacia el Parque Cousiño.

Al paso de los autos, los niños lanzaban "vivas" al gremio de chauffeurs, los que eran contestados por los transeuntes que presenciaban el desfile.

Al pasar frente a la Estación Alameda, salían desde algunas fábricas numerosos obreros que aplaudían entusiasmados a los pequeños paseantes, manifestaciones que los niños retribuían con "vivas" para los obreros.

El paseo trascurrió en medio de la alegría de los pequeños, hasta llegar nuevamente al Hospicio, en donde los chauffeurs que participaron en esta fiesta, fueron obsequiados por la administración del establecimiento, con medallas religiosas.

LA PARTIDA DE FOOTBALL EN LA ESCUELA DE CABALLERIA

En la tarde, se llevó a efecto en la Escuela de Caballería, una partida de football en la que tomaron parte los alumnos del establecimiento, y el equipo de la sección deportiva del Sindicato de Chauffeurs.

Durante esta fiesta, los chauffeurs fueron objeto de especiales atenciones de parte de los alumnos de dicha Escuela.

ACERCAMIENTO HISPANO-AMERICANO

ASAMBLEA CONSTITUTIVA DEL ATENEO POPULAR

Con asistencia de numerosas delegaciones obreras, instituciones españolas, y de personas adherentes, anoche tuvo lugar la gran Asamblea Constitutiva del Ateneo Popular Hispano-Americano.

Abrió la sesión el presidente del comité organizador, don Javier Fernández Pesquero, quien en frases entusiastas expuso los fines de la nueva corporación, los cuales tienen por principal objeto poner en contacto, conocimiento y relación a las clases populares y proletarias de Chile con las de España y de los países hispano-americanos que cultivan con Chile relaciones de amistad;

Terminó requiriendo a todas las sociedades populares el concurso para esta obra en que están empeñados, si como era de esperar ella obtenía la aprobación que por sus fines y principios merecía.

Después de un maduro debate, en el que tomaron parte la mayoría de los asistentes a la reunión, se aprobó el siguiente Directorio: presidente, don Luis Correa Ramírez; vice-presidente, don Javier Fernández Pesquero; secretario, don Francisco Lira D., y directores, los señores: Juan Ignacio Gálvez, Cirilo González (presidente del Centro Español); Juan Bautista Serra (presidente del Centro Familiar Español); Amador Garrido, Jorge Meléndez, Felipe Leiva, Francisco Gómez, Pedro Quezada, Marcial Villarreal, Juan B. Arriagada, Arturo Ruz, Pascual Barrera y Galileo Urzúa.

Los directores señores Meléndez y Urzúa, quedaron comisionados para la prensa y propaganda.

Ocupada la presidencia por el señor Correa Ramírez, con numerosos y nutridos aplausos de todos los delegados, se pasó a tomar los siguientes acuerdos:

Invitar por medio de la prensa a todas las sociedades obreras y centros españoles de los países americanos amigos de Chile, como de todas las ciudades populares de Santiago, a una nueva asamblea para el próximo Martes 26 del presente;

Acordar la participación de la nueva Sociedad con las sociedades populares de Santiago, en los festejos a la Embajada Española y como las clases populares hicieron en Buenos Aires en 1910 a la infanta Isabel de España y ahora el Brasil, a los Reyes de Bélgica.

Solicitar de la prensa su valioso concurso de propaganda para la nueva Sociedad, dados los fines francos y terminantes que persigue e invitar al comité organizador y a todos sus miembros la asistencia a sesión para mañana Viernes 22 del actual, a las nueve pronta realización y organización de la noche para preparar la más de la Sociedad.

EL CONSEJO DE PRISIONES

SE ORDENA SU CREACION POR MEDIO DE UN DECRETO

Con fecha de ayer el Gobierno expidió un decreto por el cual se crea el Consejo de Prisiones, con facultades para ocuparse de todo lo relacionado con nuestro servicio carcelario, cooperando a las labores del Ministerio de Justicia.

Forman el Consejo, además del Presidente de la República, del presidente de la Junta de Beneficencia de Santiago, del director del Instituto Médico Legal y del presidente del Instituto Nacional de Criminología, las siguientes personas: señores Arturo Alemparte, Guillermo Edwards Matte, Angel Guarello, Jorge Prieto Echaurren, Germán Riesco, Carlos Alberto Ruiz, Matías Silva, Román Silva Cortés y Enrique Salvador Sanfuentes.

Los empleados de comercio

Solicitan aumento de sus sueldos

Los empleados del comercio mayoristas han presentado una solicitud de aumento de sus sueldos, en atención a la carestía de la vida y otra serie de factores que han influído y justifica la petición de otros empleados, de diversas reparticiones públicas.

Se considera justificada esta petición de este personal, no sólo por las razones económicas a que hacemos referencia, sino porque ellos no tienen otros recursos que los que provienen de sus escasos emolumentos.

La casa Morrison, comprendiendo estas circunstancias, ha accedido a la petición de sus empleados y ha resuelto aumentar en un 40 y 50 por ciento sus sueldos.

El incendio de ayer

Ayer, a las 4.30 P. M., se declaró un incendio en la Fábrica de Espejos del señor Mario Belloc, ubicada en Carrascal número 3320, alcanzándose a quemar las piezas de los altos y sufriendo perjuicios la planta baja.

Remates de prendas

El Intendente continúa inspeccionando la forma en que se efectúan

Don Jorge Valdivieso Blanco, en su carácter de Presidente del Consejo Superior de Habitaciones, en compañía del secretario del Consejo, asistió ayer a los remates de prendas de plazo vencido en las Agencias "La Magallanes", Avenida Matta 1004 y "La Bola de Oro" Delicias 2939.

Se impuso de que los martilleros daban cumplimiento a la ley y que a ellos asiste un escaso público, el que en su mayoría se compone de comerciantes que se dedican a comprar las prendas para la reventa.

Al señor Intendente le llamó la atención la conveniencia que habría en procurar que los obreros asistieran a los remates a comprar ropa u otras especies para su uso personal, en lugar de comprárselas mucho más caras al dueño de la Agencia o al comerciante que la adquiera en el remate.

Para lo que convenga llamar la atención al respecto, conferenciará con el señor Inspector de Casas de Préstamos.

Consejo de Gobierno Local

El Consejo de Gobierno Local celebrará sesión hoy, a las cinco y media de la tarde, en el local de su secretaría, Morandé 244.

EL ALUMBRADO DE LA CIUDAD

IMPORTANTE ACUERDO DE LA INTENDENCIA

En vista de la frecuencia con que se vienen repitiendo los atentados a las personas en la vía pública, a lo cual contribuye poderosamente la deficiencia del alumbrado en la ciudad, la Intendencia de Santiago ha resuelto dirigirse a todos los vecinos, pidiéndoles pongan en las puertas de calle de sus casas una ampolleta eléctrica que podría prenderse después de la hora en que la Compañía de Gas termina con el alumbrado de la ciudad.

La importancia de esta medida, en beneficio colectivo, se espera habrá de tener la mejor acogida.

ESCUELA DE MEDICINA

EL MINISTRO DE INDUSTRIA Y OBRAS PUBLICAS VISITA AYER EL ESTABLECIMIENTO

En la tarde de ayer, el Ministro de Industria y Obras Públicas señor Armando Jaramillo, en compañía del Director de Obras Públicas, señor Guillermo Illanes, visitó la Escuela de Medicina.

En esta oportunidad, el señor Jaramillo pudo oír de labios de los propios doctores, profesores de la Escuela, algunas peticiones con respecto a la construcción del pabellón de Anatomía, peticiones que fueron resueltas inmediatamente por el señor Jaramillo.

Ministro de Industria y Obras Públicas

La ley que reorganiza este Ministerio

Hemos sido informados que tan pronto se despachen algunas de las urgentes leyes que penden, en la actualidad de la consideración del Senado, el Ministro de Ferrocarriles, Industria y Obras Públicas, señor Jaramillo, agitará el despacho del proyecto de ley que reorganiza el actual Ministerio de Ferrocarriles, Industria y Obras Públicas.

Federación Sionista de Chile

Con feliz éxito se efectuó el beneficio anunciado para el Sábado 16, en el Municipal y el Directorio en su última sesión acordó hacer públicos sus agradecimientos a los señores don Renato Salvatti y don Alfonso Farren, por su reconocida benevolencia que compromete nuestra gratitud. Asimismo se acordó hacer extensivos dichos conceptos a las señoras T. de Dorffman, C. de Galperin y R. de Podgaetz, por su gentil cooperación al mejor lucimiento de la función.

Se acordó asimismo encargar a los señores S. Vaisman y G. Oxman de la dirección del órgano oficial de la Federación.

Respecto a los schekolin, se acordó hacer una aclaración en el sentido que, al informar al Directorio la idea de dicho acuerdo, no se hizo sino cumplir con un acuerdo de la Organización Universal Sionista que ha abierto un registro del total de adherentes por medio de la renta de schkolin a todos los israelitas de ambos sexos, mayores de 18 años, y por tanto nuestra Federación cree que ningún sionista se negará a adquirirlo.

Pronto aparecerá el manifiesto anunciado con los estatutos impresos, aprobados en el reciente Congreso.

LA FIESTA DE LA PRIMAVERA

CONTINUA CON EXITO EL DESARROLLO DE ALGUNOS NUMEROS DEL PROGRAMA

Con todo éxito se efectuó anoche la función bufa, en el Teatro Politeama, organizada por la Federación de Estudiantes de Instrucción Secundaria.

A la hora indicada el Teatro se vió totalmente ocupado por una concurrencia ansiosa de disfrutar algunos momentos de entretenimientos.

Los diferentes números del programa, cumplidamente desarrollados, merecieron los más estruendosos aplausos de parte de la concurrencia.

Como estaba anunciado, desde un palco especial presenció la aparatosa y exótica ceremonia S. M. la Reina, señorita Erna Conrads y S. E. el Presidente de todos los estudiantes de Chile, señor Alfredo Demaría, en compañía de S. E. el Presidente de la Federación de Estudiantes de Instrucción Secundaria de Chile.

ESTUDIANTE SEÑOR MANUEL MOLINA, PROCLAMADO "REY DE LOS FEOS", EN LA VELADA DE ANOCHE

La velada bufa en el Santiago

Mañana Viernes, a las 9.15 P. M., se representará por segunda vez en el Teatro Santiago, la velada de la Federación de Estudiantes de Chile, que con tanto éxito se dió en las pasadas fiestas estudiantiles.

Esta segunda función se hace a pedido de numerosas familias que no tuvieron ocasión de adquirir sus entradas, pues estas, como se sabe, se agotaron en pocas horas.

El programa es el mismo de la primera representación, habiéndose modificado únicamente una parte de los números de música.

La orquesta estará, como siempre, bajo la batuta del joven y reputado profesor don Adolfo Allende, quien ha seleccionado un buen programa musical, en el cual se cuenta música de los conocidos compositores nacionales señores Próspero Bisquert, Humberto Allende y José Salinas.

El aventajado violinista chileno señor Ricardo Vásquez tiene a su cargo un número de concierto con acompañamiento de orquesta.

Subirá a escena nuevamente la presentación de la Reina de la Fiesta de que es autor el poeta don Armando Blin Carrasco y que tan grande éxito obtuvo en la primera función de la velada.

Las localidades se encuentran a la venta, desde hoy a las 10 de la mañana, en la boletería del Teatro Santiago y sus precios son los siguientes: Palcos, con 4 entradas, $ 60; sillones de orquesta, $ 9; plateas, $ 7; sillones de balcón, 1.a fila, $ 5; otras filas, $ 4; anfiteatro, $ 2; galería, $ 1; entrada general, $ 8.

Se nos pide citar para esta tarde, a las 6 en punto, en el Club de Estudiantes, Ahumada 73, a los artistas que toman parte en el sainete y en la opereta de que es autor don Pedro J. Malbrán, con el objeto de hacer un ensayo.

Baile de fantasía del Centro de Bellas Artes

Como se sabe, el Sábado 23 del presente, a las 9 y media P. M., se llevará a efecto en el local del Palacio de Bellas Artes el gran baile de fantasía organizado por los miembros de este Centro y al cual asistirá la Reina de la Primavera señorita Erna Conrads Greve.

Conocidos artistas contribuirán a dar mayor realce y prestigio a este acto, ejecutando interesantes números de concierto.

Se advierte a las personas que deseen asistir que será prohibido el antifaz en el recinto del baile.

Las localidades se encuentran a la venta en la Escuela de Bellas Artes, en el Club de Estudiantes y en las Confiterías de Palet y Olimpia.

El baile de fantasía en la Escuela Salvador Sanfuentes

Brillante, desde todo punto de vista, resultó el baile organizado por el Centro de Estudiantes de Aconcagua en la noche del Viernes 15 y que se llevó a cabo en el amplio y hermoso local de la Escuela Salvador Sanfuentes, que se encontraba artísticamente iluminado y engalanado.

La comisión organizadora nos encarga dar sus agradecimientos por las facilidades que encontraron de parte del señor Inspector General de Instrucción Primaria y de la Dirección de la Escuela, que contribuyó a dar más lucimiento al baile.

Concurso de afiches y diplomas

Ponemos en conocimiento de los artistas concurrentes a este concurso que deberán reunirse hoy Jueves, a las 5.30 P. M., en el Palacio de Bellas Artes, a fin de elegir a los dos miembros del jurado a que tienen derecho.

Cancelación de letras patente

Se ha cancelado el exequátur de las letras patentes al Cónsul de Estados Unidos en Tacna, señor Omer Brett.

Exposición Agrícola de Concepción

El Gobierno concede 50,000 pesos para ayudar a su realización

El Presidente de la República ha firmado un mensaje por el cual solicita del Congreso la suma de 50 mil pesos, que serán entregados a la Sociedad Agrícola del Sur como una ayuda para la realización de la Exposición Agrícola que debe efectuarse en el curso del próximo mes, en la ciudad de Concepción.

EDUCACION

ESCUELA NOCTURNA DEL ESTADO "FEDERICO ERRAZURIZ".—Gran velada, festival de bandas y baile social.—El próximo Domingo, 24 del presente, a las 9 de la noche, se llevará a efecto en el Teatro de la Escuela, Vicuña Mackenna, frente a Porvenir, una gran fiesta a beneficio del Centro Sportivo de los alumnos de este plantel, con el fin de allegar fondos para la compra de algunos fondos para la compra de algunos premios que se otorgarán en el torneo atlético con las demás escuelas nocturnas.

El señor Ministro de la Guerra ha ordenado que una de las bandas amenice el acto.

En el programa tomarán parte el aplaudido y popular parodista Lucho Barra, el barítono Castelli, la simpática canzonetista señorita Luz Galaz, el humorista Ricardo Villagra y otros conocidos artistas.

Después se dará principio a un baile familiar.

LIGA NACIONAL DEL MAGISTERIO PRIMARIO.— Asociación Santiago.—El Viernes 22, a las 4 y media P. M., celebrará sesión el Directorio de la Asociación Santiago de la Liga, con el objeto de resolver los importantes problemas que tiene en tabla.

Se invita a los socios a concurrir a la sesión.

CURSO PEDAGOGICO DE ENSEÑANZA MUSICAL.— Desde hoy Jueves 21, el visitador del ramo, el maestro señor Ortiz de Zárate, continuará su curso de ensayos de Cantos de Música escolar al profesorado, diariamente, en la Escuela N.o 4 del Cerro, a las 4 P. M.

Quedan citados los señores maestros, debiendo llevar la música de los himnos patrios y de los cantos que estén en estudio.

SOCIEDAD DE FOMENTO TECNICO "ESCUELA DE ARTES".— En la última junta general celebrada por la Sociedad Técnica Escuela de Artes y Oficios, fueron aprobadas todas las reformas de los estatutos y en condiciones de gestionar la personalidad jurídica.

Se nombraron directores suplentes a los señores Luis Llanillos, Juan F. Vidal y Arturo Carrasco.

—En sesión de Directorio celebrada el 17 del presente, se tomaron los siguientes acuerdos:

1.o Aceptar como socios activos a los señores Félix Ruiz Tagle, Juan Porcella, César Pescetto y Teófilo Antonio Alvarez; 2.o Contestar por secretaría las comunicaciones recibidas; 3.o Mandar una nota de pésame al consocio señor Andrés Villa, de Vallenar, por el fallecimiento de su señor padre; 4.o Nombrar miembro de la comisión calificadora de socios a los señores Prudencio Aracena y Gabriel Prado; y 5.o Aprobar en particular el proyecto de la comisión de industria, quedando facultada para que proponga el agente encargado de tomar trabajos.

UNIVERSIDAD DE CHILE. — Bachillerato en Humanidades. — El próximo sorteo para optar al Bachillerato en Humanidades, se verificará el Viernes 22 del presente, a las 2 P. M.

VIDA ESTUDIANTIL

CENTRO MARIA DUHEK. —El Centro de ex-alumnas "María Duhek", invita a las profesoras del establecimiento, a las alumnas de los cursos superiores y a las ex-alumnas, a un almuerzo que desea ofrecer a la señorita Erna Conrads, el Domingo 31 del presente en el Liceo Rosario Orrego, como una manifestación de simpatía a la que con merecida justicia, la juventud entusiasta ha elegido como Reina de la Primavera, y que pertenece a este Centro.

Se ha fijado una cuota de $ 5, para las profesoras, $ 4 a las ex-alumnas y $ 3 a las alumnas.

Las adhesiones se reciben en el Liceo, Av. Vicuña Mackenna 24, hasta el Jueves 28.

LIGA ESTUDIANTIL CONTRA EL ALCOHOLISMO.— Se cita a sesión para hoy Jueves, a las 6 P. M., en la Federación de Estudiantes, Ahumada 73, con el objeto de aprobar los estatutos y solucionar asuntos de importancia para la institución.

Se ruega a los estudiantes que deseen cooperar a la labor de la institución, pasen a firmar los registros a la Federación de Estudiantes, 4.o piso, todos los días, de 1.30 a 2 P. M.

EJERCITO Y ARMADA

ASPIRANTES A CONTADORES DEL EJERCITO.—Han sido aceptados los siguientes aspirantes a contadores del Ejército, señores: Dante Díaz Sepúlveda, Hernán Montero Harful, Julio Calderón L., Eliseo Gonzales González, Sócrates Rayo y Sepúlveda, y Ernesto Muñoz Figueroa.

Estos aspirantes a contadores ocuparán las primeras vacantes que se vayan produciendo en el orden indicado.

MOVIMIENTOS DE JEFES DEL EJERCITO.—Se han cursado los decretos que asciende a general de brigada al coronel señor Vicente Ramírez Ortiz y a coronel, al teniente coronel señor Enrique Monreal U.

JEFE DEL ESTADO MAYOR GENERAL.—Por decreto de fecha de ayer ha sido nombrado jefe del Estado Mayor General, el general de brigada don Luis F. Brieba, dejando de pertenecer al Departamento General de Guerra.

DIRECTOR DEL MATERIAL.—Ha sido nombrado director del material de la Armada, al contralmirante señor Agustín Fontaine, debiendo ser reemplazado, mientras se hace cargo de su puesto por el capitán de navío, don Luis Soria.

APOSTADERO NAVAL DE TALCAHUANO.—Comandante en jefe del Apostadero Naval de Talcahuano, ha sido designado el capitán de navío don Arturo Acevedo.

GOBERNADOR MARITIMO DE VALPARAISO.—Ha sido nombrado gobernador marítimo de Valparaíso el capitán de navío señor Arturo Swett.

ESCUELA DE SUBOFICIALES.—Se nombró director de la Escuela de Suboficiales, de guarnición en San Bernardo, al mayor don Arturo Montesinos Gajardo, dejando de pertenecer al Regimiento Buin.

REGLAMENTO DE CALIFICACION DEL EJERCITO.—Ha sido enviado a conocimiento del Ministro de Guerra, el nuevo Reglamento de Calificación del Ejército.

Dicho Reglamento consulta importantes disposiciones conducentes a salvar algunos inconvenientes observados en el Reglamento vigente.

Se estima que con dicho Reglamento se ha venido a establecer, en forma definitiva, el ascenso por mérito y preparación de los militares, viniendo a constituir por sí mismo, un poderoso estímulo en la carrera de las armas.

PARTIDA DEL REGIMIENTO YUNGAY.—El Sábado próximo el Regimiento Yungay, que ha permanecido por algún tiempo en la capital regresa a su guarnición en San Felipe.

REGLAMENTO Y PROGRAMA DE EXAMENES PARA TENIENTES 2.os DE LA ARMADA.—Por decreto de Gobierno, de fecha reciente, se ha agregado el siguiente inciso al artículo 6.o del Reglamento y programa de exámen para tenientes segundos de la Armada:

"Los tenientes 2.os, especialistas en aviación, se considerarán para los efectos de sus exámenes de promoción, como especialistas en torpedos".

ESTRELLA POR AÑOS DE SERVICIOS.—Se ha concedido el uso de la Estrella de Plata, por haber cumplido 20 años de servicios efectivos en el Ejército, al capitán don Nicasio de Toro Hormann.

PILOTO 3.o DE LA ARMADA.—Ha sido nombrado el señor Alfonso Azagra.

SE LE NECESITA.—En la Comandancia General de Armas se necesita al teniente 1.o, señor Eugenio Concha Parrot.

CONSCRIPTOS DE LA III DIVISION.—Por el vapor "Maipo", que debe llegar a Valparaíso el 26 del mes en curso arriban a Santiago la comisión de oficiales con los conscriptos de la III División que deben ser licenciados dentro de poco.

EL BANQUETE AL INSPECTOR DE INSTRUCCION PRIMARIA DEL EJERCITO.—La comisión encargada del banquete que se ofrecerá el 30 del presente, a las 8 P. M., en los salones de la Unión Comercial, en honor del inspector de Instrucción Primaria del Ejército, don Máximo Guerrero, ha recibido hasta ayer, numerosas adhesiones.

Se nos pide hacer presente que se considerarán adquiridas las tarjetas que no hayan sido devueltas hasta el Sábado 23.

PRESENTACION.—A la Comandancia General de Armas se presentó ayer el mayor señor Luis Garretón, de Santiago, destinado al Chacabuco N.o 6.

LIBRO DE CORRESPONDENCIA.—El Ministerio de Guerra ha dispuesto lo siguiente:

"En lo sucesivo todos los Departamentos del Ministerio de Guerra llevarán un libro de correspondencia donde se anotará la entrada de todo documento o pieza destinada a su conocimiento, así mismo se anotará en él, la fecha de salida del documento que se dirija para su conocimiento y firma del señor Ministro.

Los Departamentos dejarán constancia además, de la entrada o salida de los documentos, en un sello que se colocará en el documento mismo.

La Oficina de Partes del Ministerio de Guerra anotará, en sus libros, con número correlativo y por orden de llegada todo documento que reciba sin variar la fecha que lleva el documento dsde su oficina de origen".

CLASES DE INGLES.—El Lunes próximo, 25 del corriente, se inaugurarán en la Academia Royal, Moneda 1011, las clases de inglés que este año dictará el profesor del Ejército, señor Arturo Zanelli, a los señores oficiales de la guarnición: habrá dos cursos, uno en la mañana, de 10 a 11 y otro en la tarde, de 6 a 7. La matrícula se encuentra abierta durante la presente semana en el local indicado. Cuota de incorporación $ 5.00 mensuales por persona.

LLEGO NUEVO SURTIDO
Maletines de Plata
y relojes pulseras oro 18k.
Grandes facilidades de pago. Se envían muestras a domicilio.
Datos, a R. W., Pedregal 16
21-Oct.

VIDA OBRERA

FEDERACION DE OBREROS DE IMPRENTA. — Esta noche, a las 8.15 se efectuará la asamblea a que ha sido convocada el grémio, con el objeto de elegir la comisión que pasará a los industriales el Lunes 25 del presente, el tarifado acordado por esta institución.

—La función de beneficio que celebrará esta Federación el Lunes próximo, en el Circo Very-Strong promete ser interesante.

Los precios de las localidades son los siguientes: Palco con 4 entradas, $ 12.00; entrada a placo, $ 3.00; sillón de 1.a fila, $ 2.50; sillón de 2.a fila $ 2.00; lunetas, $ 1.50; anfiteatro, $ 1.00; galería, $ 0.60.

Los delegados deben esta noche retirar las entradas necesarias y dar cuenta del dinero el Sábado 23 en la tarde.

UNION DE LOS TIPOGRAFOS.—Celebró sesión la junta general extraordinaria de nuestra institución.

Se procedió a nombrar el nuevo Directorio con el siguiente resultado:

Presidente, señor Marcial Barrera.

Directores: señores José Ramos, Enrique Orellana, Eduardo Zorrilla y Fernando Acharán.

Acto continuo, el vice-presidente proclamó miembros del Directorio a los socios antes nombrados, quienes pasaron a la Mesa Directiva para prestar el juramento reglamentario.

El presidente señor Barrera, al tomar posesión de su puesto, agradeció a los miembros presentes la designación, manifestando que, al hacerse cargo de la presidencia, su propósito era procurar en todo sentido el progreso de la Sociedad.

JUNTA PROVINCIAL DE LA FEDERACION OBRERA DE CHILE. —En la última sesión celebrada por esta corporación, se acordó protestar por los abusos que están cometiendo algunos guardianes del orden con varios carretoneros de las Compañías molineras y que pertenecen al Consejo Federal N.o 4.

Con este motivo, se designó una comisión para que redacte una nota de protesta, que será enviada al Prefecto de Policía.

SOCIEDAD "LA UNIVERSAL". —Bajo la presidencia de don José Espinoza S., se reunió el Lunes pasado la Comisión de Fiestas de esta Sociedad, y acordó entre otras cosas, llevar a cabo a fines de Noviembre próximo, una fiesta literario-musical y baile familiar, en celebración del 17.o aniversario de la fundación de esta institución. Además se efectuará en el salón social, un lunch-concert.

—Con éxito continúan expendiéndose las entradas para la fiesta que en honor y beneficio de esta Sociedad, se efectuará el 2 de Noviembre próximo, en el Circo Strong-Man. Ha ofrecido desinteresadamente su concurso, el señor Ignacio A. Sepúlveda B., quien ejecutará trabajos de fuerza que llamarán la atención. Habrá además, números extraordinarios de box, lucha, etc.

—El Domingo 7 de Noviembre, tendrá lugar la velada fúnebre en homenaje a la memoria del ex-presidente don Víctor Jaure J., (Q. E. P. D.). A este acto han sido especialmente invitadas todas las Sociedades de esta capital.

FUNERALES DE UN OBRERO.—En la tarde del Lunes último se efectuaron en esta capital los funerales del obrero Félix Vergara, muerto trágicamente en la noche del Sábado.

Vergara, era miembro prestigioso de la agrupación demócrata de Santiago y de la Sociedad de Pintores "Miguel Angel".

A sus funerales concurrieron numerosas delegaciones de otras sociedades.

Antes de ser inhumados los restos de Vergara, usó de la palabra el presidente de la Sociedad "Miguel Angel" y los obreros señores Bernardo Prieto; Benjamín 2.o Aguayo; Roberto Sontag y varios otros.

Damos a continuación el discurso del señor Sontag:

Señores:

La profunda impresión de dolor que en estos momentos me domina, con honda emoción, nemos visto desaparecer trágicamente del escenario de la vida, a nuestro estimado y viego amigo don Félix Vergara.

Su espíritu generoso, se ha desprendido de esta vida.

Se comprenderá con cuanta sinceridad los amigos en cuyo nombre tengo la honra de hablar, rinden en estos tristes momentos un sentido homenaje a su memoria.

Tus amigos al dejar esta mansión del descanso eterno, se despiden de tí, llevando el recuerdo de tu bondadosa amistad con que honrastes siempre a los que sintieron el afecto y el aprecio sincero de tu alma.

Félix Vergara, descansa en paz.

MONSEÑOR CLARO Y LA ACCION SOCIAL.—Ha circulado en los centros obreros sindicalistas una carta dirigida por el señor obispo, don Miguel Claro a la "Gran Confederación Sindical del Trabajo", organización formada en la Casa del Pueblo.

La carta se ha prestado a comentarios principalmente en la segunda parte de ella donde expone monseñor Claro enérgicamente un programa de reivindicaciones obreras, quizá el más atrevido que hasta ahora se haya presentado por un obispo católico.

En el programa de las reivindicaciones obreras se hace notar la atención con que monseñor Claro se preocupa de la situación de los campesinos "protestando de la bárbara especulación de los patrones que obligan a los inquilinos a vender en verde sus cosechas".

CUADRO DE COMEDIA Y ZARZUELA "HISPANO-CHILENO". — El Sábado 30 se llevará a efecto en el salón de la Sociedad Fermín Vivaceta, la función de beneficio anunciada por este conjunto. En el programa figuran números de interés.

REORGANIZACION DE UN CENTRO. — Se ha reorganizado el Centro Social Royal del barrio Matadero.

Funcionará en el local de la ex-"Sociedad Instructiva".

SOCIEDAD "LA PROTECCION MUTUA". —El Domingo 24 del presente, a las 2 1|2 P. M., se llevará a efecto la rifa anunciada a beneficio de la Caja de Familias, en el local: San Pablo 1276.

CENTRO DEPORTIVO "ESPARTA". —Se pone en conocimiento a las personas encargadas de la propaganda pro-beneficio de los fondos sociales y de la comisión de fiestas, que deberán reunirse hoy a las 9 P. M., en el local del Centro Recreativo "La Ilustración", Bascuñán 542, para dar cuenta de su cometido.

SOCIEDAD UNION DE TALABARTEROS. — Hoy cumple esta institución su 23.o aniversario social. Fué fundada el 21 de Octubre de 1897. Cuenta en la actualidad con 120 asociados, con un excelente servicio sanitario y un mausoleo en el Cementerio General. Sus fondos sociales, están depositados en bonos hipotecarios y en cuenta a plazo y a la vista en la Caja de Ahorros de Santiago.

Su actual presidente, es el señor Luis A. Muñoz.

Hoy, esta Sociedad celebra su aniversario, con una función de beneficio en el Circo Very-Strong. El programa es variado e interesante. Se invita a las Sociedades congéneres.

CENTRO RECREATIVO "LA ILUSTRACION". —(Bascuñán 542). —El Domingo este Centro ha acordado celebrar una matinee en honor de las socias que se ocuparon de la venta de entradas para la fiesta de beneficio del Consejo Federal.

Habrá un buen buffet para atender a las señoritas asistentes.

SOCIEDAD DE ARTESANOS LA UNION.—Un numeroso público concurrió antenoche a esta Sociedad, con motivo de la conferencia que sobre la ley de instrucción primaria obligatoria dictó el señor Ortiz.

Antes de la conferencia, se realizaron varios números de música y declamación. La parte cómica de esta velada, estuvo a cargo del actor señor Luis Barra, quien mantuvo la hilaridad entre el público.

Estas conferencias, como lo hemos dicho, se llevan a efecto los Martes de cada semana.

ACADEMIA DE BAILE "LUIS A. ACEVEDO". —Hoy a las 9 P. M., se llevará a efecto la clase instructiva. El Sábado a la misma hora, tendrá lugar un baile familiar organizado en honor de las relaciones del Centro.

CITACIONES

Centro Social Deportivo "Independencia". —A junta general extraordinaria para mañana a las 9 P. M.

Unión Federal de Mueblistas, Carpinteros y Ramos Similares. —Para hoy, a las 6 1|2 P. M., al personal general.

—Mañana Viernes habrá asamblea de la fábrica "El Arte".

Local: Av. Matta 792.

Consejo Federal N.o 7 de Tejedores. — Para hoy, a las 6 1|2 P. M., al personal de la sección Ñuñoa; local, Avenida Condell 1212.

Sociedad La Aurora de S. M.—Para hoy, a las 8 P. M., a la comisión de fiestas, también a las personas que tengan talonarios del sorteo; local, San Diego 645, galería Villa Bass.

Sociedad Fermín Vivaceta. — Al Directorio para hoy, a las 9 P. M.

A junta general para el Domingo, a las 10 A. M.

Consejo Federal N.o 23 de Confiteros, Pasteleros y Dulceros.—A junta general obligatoria, para hoy, a las 6 1|2 P. M.; local, Miraflores 250.

Resistencia de Carroceros y Operarios de Garages. — A sesión ordinaria, para hoy, a la hora de costumbre.

Federación de Pintores y Ramos Similares en Resistencia.—Para hoy, a las 9 P. M.

Federación Obrera de Chile.—Consejo Federal N.o 5 Gremio de Vidrieros. — Para hoy, a reunión general, a las 7 P. M.

Centro Deportivo Unión Teatral.— Al Directorio, para hoy, a las 8 3|4 P. M.

Consejo Federal N.o 3 Hojalateros y Gásfiters.—A sesión de Directorio para hoy, a las 8 P. M.

A junta general, para el Domingo 24, a las 10 A. M.

Se ruega a los Consejos 1, 10, 14, 15 y 16 se sirvan dar cuenta de los boletos del sorteo del sitio para fijar la fecha de la rifa.

Estudiantina «Benjamín Franklin. —Al cuadro de ejecutantes, para hoy a las 8 1|2 P. M.

Sociedad de S. M. Nathanael Yáñez. — A junta general, para hoy, a las 8 P. M.

Sindicato Obrero de Fábrica de Espejos, Vidrieros y Ramos Similares. —A junta general extraordinaria para hoy, a las 8 P. M.

Unión en Resistencia N.o 2 de Estucadores, Albañiles, Ayudantes y Ramos Similares de Chile.—(Sección Santiago). — A reunión general para mañana, a las 7.30 P. M.

Local, de costumbre.

Federación de Sastres y Ramos Similares de Ambos Sexos.—A las siguientes personas, para hoy, a las 8 1|2 P. M., en Morandé 871: Manuel Retamales, Domingo González, Manuel Sánchez, Asisnaldo Gómez y Felipe Leiva.

Unión de Albañiles y Estucadores en Resistencia.—A junta general para esta noche, a las 8 P. M.; local de costumbre.

Junta Provincial de la F. O. de Ch. —A junta general a los capitanes y a la comisión sportiva, para tratar sobre las partidas pendientes, para hoy, a las 9 P. M., en Miraflores 163.

Centro Recreativo La Ilustración. —A junta general, para hoy, a la hora de costumbre.

Confederación de Arte Culinario.— A junta general reglamentaria para hoy, a la hora de costumbre.

Consejo Federal N.o 2 Providencia de Sombrereros.—Al Directorio, para hoy, a las 7 1|2 P. M.

BOY SCOUTS

BRIGADA MANUEL TELLO.—Cítase a todos los scouts de esta brigada para hoy Jueves a las 7 de la tarde, en su cuartel, Libertad 1242.

Para tratar de la excursión que se efectuará el Domingo próximo a los alrededores de Santiago.

BRIGADA "JOSE BERNARDO SUAREZ".— De orden del señor presidente, cítase a sesión a los señores directores de esta Brigada para hoy Jueves 21, a las 6.30 P. M. en el local de costumbre.

INSTITUCIONES DIVERSAS

CENTRO ESPAÑOL.— El próximo Domingo tendrá lugar, como de costumbre, en este Centro, una velada en la que se pondrá en escena el gracioso entremés "La neutralidad", terminando la fiesta con un gran baile social.

CUESTIONES LOCALES

SESIONES MUNICIPALES EXTRAORDINARIAS. — La Alcaldía ha convocado a sesiones extraordinarias para los días Lunes y Jueves, de 5 3|4 a 7 1|2, accediendo a la petición de algunos señores regidores. Se tratará en estas sesiones de diversos asuntos que deben incluirse en la convocatoria.

VISITA DE INSPECCION. — La Alcaldía practicó una visita de inspección a las fábricas de dulces y tripería ubicadas en la calle Huemul 1562 y 1550, respectivamente. Estos establecimientos funcionan en pésimas condiciones higiénicas. No existe alcantarillado en toda la zona comprendida entre las calles Pedro Lagos, Huemul, Sargento Aldea y Nathael. Se pidió la clausura inmediata de estos establecimientos.

delante de nuestra vidriera verá
UNA MARAVILLA de INDUSTRIA Mecánica
RAAB, BELLET y Cía.
INGENIEROS
ESTADO 235

INSERCION

SOLICITA UNA MERCED DE AGUA PARA FUERZA MOTRIZ HIDRO-ELECTRICA

Excmo. señor:

Burr Wheeler por la Chile Exploration Company, según consta del poder que acompaño a V. E., respetuosamente digo:

Por decreto N.o 435 de 13 de Marzo de 1912, del Ministerio de Industria y Obras Públicas, V. E. concedió a mi representada una merced de aguas de 1,950 litros por segundo en el río Salado para producir fuerza motriz hidro-eléctrica; y por decreto del mismo Ministerio N.o 84, de 28 de Enero de 1913, fueron aprobados los planos de las obras.

Después de esta fecha y como consecuencia de mejores estudios y mensuras, mi representada, el 28 de Junio de 1918, presentó una solicitud de concesión de fuerza de los ríos Toconce, Hojalar y Salado para proteger sus derechos mientras seguía adelante con los estudios, pero en vista de que el decreto N.o 649 del Departamento de Industrias y Obras Públicas del 26 de Marzo de este año, que controla las mercedes en el río Loa y sus afluentes, reserva las aguas del río Toconce para usos domésticos, y además, como de los estudios adicionales que ha hecho mi representada, se ha probado que será más conveniente combinar la concesión N.o 435 en el río Salado con la merced solicitada 28 de Junio de 1918 llamada Toconce-Hojalar-Salado, y eliminar del todo las aguas del Toconce, ha resuelto solicitar esta nueva merced de los ríos Hojalar y Salado. La presente solicitud abarca a seis estaciones de fuerza que se proyectan teniendo el punto de restitución ubicado aguas arriba de la perteneciente a la concesión N.o 435, y así dejaría mucho más espacio en el río aprovechable para otras mercedes.

De conformidad con los artículos 30 y 31 del decreto N.o 649, de 26 de Marzo de 1920, que reglamenta las aguas de los ríos y sus afluentes, mi representada expone lo siguiente:

Art. 30.—a) El solicitante es la Chile Exploration Company, Sociedad Anónima Minera, domiciliada en Chuquicamata.

b) Las aguas que se propone aprovechar son las de los ríos Salado y Hojalar.

c) El objeto de la merced solicitada es el de producir fuerza motriz hidro-eléctrica, para el beneficio de minerales de cobre del Mineral de Chuquicamata.

d) La ubicación precisa de la boca-toma del canal de derivación de las aguas que se extraerán del río Salado sería en el punto marcado "A" en el plano que se acompaña a esta solicitud, y que está en el cañón formado por las aguas de los geysers que dan origen a los pequeños riachuelos que forman el río Salado, y como dos kilómetros aguas abajo de dichos geysers.

La boca-toma del canal de derivación de las aguas del río Hojalar, estaría en el punto designado "B" en el mismo plano que se acompaña, punto que queda en la confluencia de los diferentes manantiales y riachuelos que nacen al Naciente del cerro de Copacoya y que dan origen al citado río Hojalar.

Desde el punto marcado "A" el canal de derivación seguiría en dirección Norte y Oeste hasta el punto "D" o la Estación de Fuerza N.o 1. Este canal seguiría de la Estación N.o 1 hasta el punto "C" en el plano, o sea en el punto donde se juntaría con el canal de derivación de las aguas del río Hojalar, y con las aguas de este último río seguiría en dirección hacia el Oeste hasta el punto "E" o Estación de Fuerza N.o 2, en el lecho del río Hojalar. Desde este punto "E" se llevarían las aguas por el canal indicado en el plano que se acompaña hasta el punto marcado "F" o Estación de Fuerza N.o 3 que quedaría al Sur del pueblo de Toconce en el río Hojalar. Desde dicho punto "F" se derivarían las aguas nuevamente, siguiendo el curso indicado en el plano hasta llegar al punto "G" o Estación de Fuerza N.o 4, situado dentro del curso del río Salado. Desde este punto se derivarían las aguas siguiendo el curso del río abajo por la ribera derecha del Salado hasta el punto "H" o Estación de Fuerza N.o 5, que queda aguas arriba del pueblo de Aiquina. Desde esta estación el canal y cañería seguirá por la ribera izquierda hasta el punto "I" o Estación de Fuerza N.o 6, que es el punto de restitución desde el cual en adelante las aguas seguirán su curso por el lecho del río Salado. La distancia total del recorrido de estos canales de derivación, sería aproximadamente desde la boca-toma al punto de derivación, 52 kilómetros, y la diferencia máxima de nivel entre las boca-tomas y el punto de restitución, es de 1,484 metros.

El caudal de los ríos Hojalar y Salado, no se arovecha hasta hoy en ningún punto para fuerza motriz y por lo tanto la merced solicitada no perjudicaría intereses de terceros.

En los puntos de boca-tomas no existen canales de ninguna especie, ni tampoco existen instalaciones análogas inmediatamente aguas arriba o aguas abajo de los puntos de boca-tomas o de restitución.

e) El punto de restitución se hará en el río Salado, 9 kilómetros aguas abajo de Aiquina.

f) La cantidad total de agua que se solicita es de 2,000 litros por segundo.

g) Solicita la concesión por un plazo indeterminado o sea mientras el agua se destine para el objeto para el cual se solicita.

Art. 31 a)— Consta del poder adjunto que soy Gerente general de la Chile Exploration Company.

b) Consta del poder ya mencionado la constitución de la Sociedad Anónima Chile Exploration Company.

c) Adjunto el plano No 5-3 a escala 1|100,000 de las obras de aprovechamiento de la merced.

d) Adjunto una memoria explicativa.

e) Acompaño una presupuesto aproximado de las obras.

Además de las razones industriales que acabo de enumerar, deseo dejar establecido que la construcción de las obras de aprovechamiento de la merced que solicito, redundaría en beneficio de las aguas, especialmente de las del río Salado.

Como su nombre lo indica, las aguas de este río contienen una considerable cantidad de sal, que las hace, no sólo inaptas bobida, sino que tambié el porcentaje de sal de la del río Loa quitándole su valor fertilizante. Las a río Salado adquieren la ma te de sal, algunos kilóme abajo del punto de origen, por extensos solares que van contaminando con su aguas del río que las atra

Este inconveniente ya ha pado seriamente al Supremo no y en varias ocasiones presentado proyectos que la desviación completa del do, arrojando sus aguas y dolas totalmente, con el fi tar que estas aguas, con cantidad de sal, rebajen la de las aguas del río Loa, de Salado es tributario.

El proyecto de mi repr aparte de evitar la conta do sal de las aguas del río al desviarlas por canales ría su caudal, evitando la por filtraciones y evapor esas mismas aguas. Desde punto de vista el proyecto representada redundaría en te en beneficio público.

A la vez me permito reco la Compañía que represento Compañía netamente mine sólo trabaja sus propias que como tal tiene a su minero.

Por tanto, y protestando con todas las obligaciones o que se dicten en lo suce ra reglamentar la materia

Ruego a V. E. se sirva la merced de agua que los ríos Hojalar y Salado ma que dejo establecida. Wheeler".

SOLICITA EL CAMBIO BOCA-TOMA Y PUNTO TITUCION DE UNA MER AGUA PARA FUERZA HIDRO-ELECTRI

Excmo. señor

Burr Wheeler, por la Ch ration Company, según poder que acompaño, a V petuosamente digo:

Por decreto número 28 de Octubre de 1911, del de Industrias y Obras Pú E. concedió a mi represen merced de agua en el Rí la sección comprendida Chiu y el límite Norte llamado Yalquincha, en to de veinte y cinco kilóm o menos, del mismo río. ced tiene por objeto produ motriz destinada a la expl minerales de Chuquicamata do la totalidad de las agua vueltas al río de origen de usadas.

Por decreto número 84 Enero de 1913, el Ministerio dustrias y Obras Públicas los planos presentados presentada, los cuales fijan nal de derivación aprove trayecto de trece kilóme río, teniendo la boca-toma 13 kilómetros aguas arriba do de Yalquincha y el pun titución en el límite Norte mo fundo; pero debido a estudios y mensuras, mi tada ha encontrado más económico cambiar la boc punto de restitución apr los veinticinco kilómetros yecto del río a que se decreto 2880 de 20 de 1911, en vez de los 13 proyectados y cuyos pla aprobados por decreto del de Industria y Obras Pú mero 84 de 28 de Enero citado.

Con tal objeto, mi re quiere cambiar la boca punto situado dos kilóme abajo de la confluencia de con su afluente el río Sala abajo del villorio de donde se propone constr presa de concreto armado para evitar filtraciones.

En virtud de lo expues presentada solicita de V. le autorice para cambiar toma de la merced conced decreto 2880 de Octubre del punto donde fué ap tuado trece kilómetros ag del fundo llamado Yalqui forme a los planos apro decreto 84 de 28 de Enero un punto que queda más a dos kilómetros aguas ab confluencia de los ríos L lado, que se indica en el junto con la letra "A".

El canal será ubicado los 25 kilómetros conced decreto 2880 de 28 de Oc 1911, al lado izquierdo de y en una pampa árida ción y sobre terrenos que para el cultivo El punto de tución será ubicado dentro rrenos que pertenecieron a pañía Industrial de Calama han sido adquiridos por sentada como consta de mentos adjuntos.

Se acompaña plano No duplicado, que localiza la ca-toma, y la variante de cañería de presión relacio el proyecto anterior.

De conformidad con los 30 y 31 de la ley N.o 649 Marzo de 1920, que regla aguas del río Loa y sus mi representada expone l te:

Art. 30 — a). — El s es la Chile Exploration Sociedad Anónima minera da en Chuquicamata.

b)—Las aguas que se aprovechar son las del río cedido por decreto No de Octubre de 1911.

c)—El objeto de la pre licitud es pedir la autoriz ra cambiar la boca-toma de restitución de una con obtenida.

d)—La ubicación de la está indicada en el plano junto en el punto marcado situado más o menos a metros de distancia de la cia del Loa y Salado.

e)—El punto de restitu rá en el río Loa, dentro rrenos de Yalquincha.

f)—Se solicita únicamente bio de la boca-toma y pun titución en una concesión da.

g)—El plazo sería inde de conformidad con la co cedida.

Art. 31 — a) —Consta adjunto que soy Gerente G la Chile Exploration Com

b)—Consta del poder ya nado la constitución de la Anónima Chile Exploration ny.

c)—Adjunto el plano No escala de 1|100,000 sobre de aprovechamiento de la

d)—Acompaño un pr aproximado de las obras.

Por tanto, y protestando con todas las obligaciones y que se dicten en lo suce ra reglamentar la materia

Vengo en rogar a V. E. va otorgar a mi representa rización suficiente para cambio de boca-toma sol

BURR WH

¡NO HAY!
NEUMATICOS más baratos y de mejor calidad que los
FISK
Tamaños 30 x 3½. a precios increibles:
Accesorios y Repuestos
a precios sin competencia
MENDEZ y Cía.
Huérfanos 786-Delicias esq. 18 -:- Avenida Pedro Montt 201
SANTIAGO VALPARAISO
Agencias en IQUIQUE, CHILLAN, TEMUCO, VALDIVIA y los principales centros del país.

CALDEROS
INGLESES, VERTICALES PARA VAPOR
VALVULAS - INYECTORES - MANÓMETROS
EMPAQUETADURA de asbesto metálica para tapas de caldero
TUBOS de vidrio para niveles de agua
OFRECE EN VENTA LA
CASA SANTIAGO WEBB & C
Casilla 1767 - Estado 156-158-170 - Teléf. Ing. 3176-3177

Sección Compra-Venta de Propiedades de la
Sociedad Comercial de Agricultores

HUERFANOS 1247 :-: TELEFONO 420 :-: CASILLA 2178 :-: DIRECCION TELEGRAFICA: AGRICULTORES

CAPITAL $ 600.000

DIRECTORIO

PRESIDENTE: Señor Luis Larraín Prieto **VICE-PRESIDENTE:** Señor Gmo. Barros J.

DIRECTORES: Señores Elías Valdés, Alberto Correa V., Máximo Valdés F., Raimundo Larraín C., Francisco J. Correa, Félix Concha, L. Errázuriz L.

La Sociedad Comercial de Agricultores, la forman más de 400 accionistas, en su totalidad agricultores propietarios de grandes y pequeñas haciendas, situadas en todo el país.
Está, pues, en condiciones de realizar rápidamente cualquier negocio que se le encomiende. Con la discreción y reserva correspondiente.
El fundo que Ud. desee comprar en las mejores condiciones, se lo ofrecerá la Sociedad Comercial de Agricultores, como asimismo si desea venderlo le proporcionará el comprador.

Pone, pues, a disposición de sus Accionistas y del público en general la Sección COMPRA-VENTA, PERMUTAS, ADMINISTRACIONES Y ARRIENDOS DE PROPIEDADES RUSTICAS Y URBANAS

Contratación de Préstamos y Conversiones de Deudas. — Cobra la comisión más baja de plaza

COMPRA CASAS - HABITACION

La Sociedad ha recibido órdenes inmediatas para comprar varias casas en distintos barrios, por valor de $ 20 mil a 500,000.

FUNDOS

Compra tres en zona central hasta Linares, por valor de $ 300,000 a $ 1.000,000, que estén cerca de estación.

VENDE CASAS - HABITACION

AVENIDA ESPAÑA

$ 210,000.—Esquina con gran superficie de terreno y numerosas habitaciones.

DELICIAS. — Vende

$ 170,000.—Casa-habitación en los altos y 2 almacenes en los bajos, arrendados en $ 500 c|u.

LORD COCHRANE. — Vende

Cerca de Alameda, 20 piezas, garage, 3 patios, huerto.

GRAN RESIDENCIA

$ 460,000, a un paso de Delicias, dos casas de lujo que producen $ 36,000 anuales. Construcción moderna con numerosas habitaciones.

CALLE COMPAÑIA

$ 260,000, con 3,000 metros de terreno, numerosas y amplias habitaciones, grandes salones y comedores decorados y con parquet, dos regias salas de baño, garage y habitaciones para chofer. Parque, parrones, arboleda, gallinero. Resulta a $ 85 el metro de terreno con 1,500 metros de edificios.

CHACRA URBANA

$ 400,000. Mide 10 cuadras, parte con frente a tranvía, parte edificada que produce $ 1,300 mensuales. Tiene más de 1,500 metros de frente a tres avenidas importantes y de mucho tráfico. Se comprueba que, efectuados algunos trabajos, se obtiene de esta propiedad más de $ 1.000,000, en muy poco tiempo. Se dan facilidades de pago.

PERMUTA

$ 50,000. Chacrita Los Andes, de 5 cuadras, cerca del pueblo. Se permutaría por casa-quinta o chalet en Providencia, Ñuñoa, Los Leones o Macul.

FUNDO VENTA, PERMUTA

Gran fundo de suelos de 1.a clase, lo mejor del país, 300 cuadras bajo agua, más de 1,000 de lomajes y montaña, en el ramal de Pelequén. Se aceptaría parte pago casa-habitación o propiedad de renta hasta $ 200,000, resto deuda de $ 200,000 Caja y saldo en dinero con facilidades.

SOCIEDAD COMERCIAL DE AGRICULTORES - Huérfanos 1247

CONGRESO NACIONAL

AMARA DE SENADORES

(VERSION OFICIAL)

esión 8.a extraordinaria en 20 de Octubre de 1920

PRESIDENCIA DEL SEÑOR CLARO SOLAR

Asistieron los señores Aldunate lar, Alessandri don José Pedro, rros Errázuriz, Concha don Ma- quías, Concha don Juan E., Co ea Ovalle, Echenique, Edwards, scobar, Feliú, Freire, González rrázuriz, Letelier Silva, Mac- er, Ochagavía, Ovalle, Quezada, corhal, Torrealba, Urrejola, Va- zuela, Varas y Yáñez y los can- datos a senador por la provincia Cautín don Guillermo Aguiar don Ricardo Valdés B.

Se aprobó el acta de la sesión terior.

Se dió cuenta:

1.o De una carta de la señora ña Amelia Prieto de Charme, en e agradece al Senado su condo cia por el fallecimiento de su poso señor don Eduardo Char- . Se mandó archivar.

2.o De una solicitud en que do- Juana Rosa Vial, viuda de Guz- in, y doña María Cleofas Vial anteróla piden aumento de la nsión de que disfrutan. Pasó a Comisión de Guerra y Marina.

Elección de Temuco

El señor CLARO SOLAR (Pre- lente).—Continúa la discusión l informe de la Comisión sobre reclamaciones entabladas res- cto a la elección de Cautín, con- ntamente con las indicaciones muladas.

Puede continuar usando de la labra el honorable senador por acama.

El señor MAC-IVER.— Decía er, señor Presidente, que el in- to de ir contra la mayoría de opinión de la provincia de Cau- había producido el efecto na- al de que se respondiera a las enazas de cohecho y de intimi- ción con el intento de hacer gue- al cohecho y guerra a la in- idación.

Se me podrá preguntar: y la mprobación de estas afirmacio- s que se hacen, ¿dónde está? yo respondo: está, primero, en conciencia del Senado; está, spués, en los documentos que y sobre la mesa de esta Cáma- está en las noticias de los he- os acaecidos, está en la invasión gente extraña en la provincia Cautín, de gente forastera, de nte de carácter sospechoso, de rsonas, como ha dicho mi hono- ple colega, el señor Quezada, que eden perfectamente calificarse de nte maleante.

Y esa invasión, ¿cómo se com- ueba? Se comprueba, como lo mprobó la Comisión, se com- ueba con la conciencia que nos mos formado de la elección ve- cada en Cautín. Por esto, su petición es lícita, porque tiene objeto alto, y es conveniente rque el motivo que la mueve es honradez electoral.

Aquí está la información rendi- en la reclamación sobre nuli- d de tres mesas de Temuco.

Desde el nombre del reclaman- hasta el nombre del último de- rante, son todos nombres de sonas ajenas a la provincia de utín.

El uno se llama Ernesto Henrí- z, comerciante, domiciliado en tiago, Almirante Barroso 585. los otros son (es sensible tener ocuparse en nombres que no n ningún agrado, pero es jus- hacerlo); los otros son Luis entes Indo, de 43 años, nacido Rengo, residente en Castro, co- rciante, casado. Guillermo Pa- les Veloso, de 24 años, nacido Puerto Montt, residente en erto Montt, soltero, comercian-

uan Rodríguez Saldívar, de 40 s, nacido en Chillán, residente Santiago, casado, comerciante. orenzo Ferrer Steinford, nacido esidente en Santiago; casado, pleado.

anuel Parra Flores, 23 años, ido en Curicó, residente en San- o, comerciante.

Continuaré, señor Presidente? iene aquí un final que no es plamente un final. Figura un dadano español, Fermín Ro- n Zavala, de 28 años, nacido en paña, residente en Santiago.

No hay más que uno en todo este personal, a lo menos en los que siguen este denuncio, que sea de Temuco, o mejor dicho, que resida en Temuco.

Y esa gente, ¿para qué fué allá? Se dice que eran propagandistas de la candidatura del señor Valdés, que iban a servirlo en ese sentido. Yo pienso que la propaganda oral se hace por medio de personas que puedan hablar, y que la propaganda escrita se hace por medio de personas que puedan escribir en la prensa; pero estos comerciantes, estos industriales, estas personas de Castro, de Puerto Montt, de Sanitago, ¿eran oradores? Estas personas, ¿eran escritores? Y si no eran oradores ni escritores, ¿podían hacer la propaganda de que se habla? ¿Se les llevó a Temuco para vocales de mesas para agentes, para representantes del candidato, o se les llevó para otra cosa?

La contra-información sumaria dice para qué se les llevaba, y dice que no eran sólo las personas que aparecen en este informe, sino que era una nube de agentes electorales que, al mismo tiempo que servían ciertos puestos, eran personas capaces de intimidar. Y entre ellos se encuentra el nombre de una persona que caracteriza esta propaganda y que no quiero recordar porque el recuerdo es doloroso, pues está unido a la muerte de un joven que tuvo gran prestigio, gran de adhesión y gran cariño en el Partido Liberal.

El hecho es que hubo una invasión de la provincia de Cautín por agentes electorales ajenos a ella, por agentes que fueron a trabajar en la elección, no a trabajar lícitamente, no a propagar el prestigio de un candidato, sino a algo que significaba el uso de la fuerza, o, por lo menos, de la intimidación.

Al lado de ésto aparece el cohecho, el intento del cohecho, la realización del cohecho, como tenía que acontecer.

No se va a vencer con palabras, con discursos y con escritos; en un campo como el de Cautín no se va a hacer cambiar de opinión a los que tienen opiniones arraigadas, sino que se va a buscar la parte velada del cuerpo electoral, que existe en todas las provincias.

Yo no soy de los que se escandalizan del cohecho. Sé que existe en mi país, se que ha existido, en mayor o menor grado, desde que la República es la República. Declaro que no me escandalizo del cohecho; es un mal, un daño casi inherente a la libertad del sufragio. Yo sabía bien que cuando conquistamos el derecho electoral, o mejor dicho, cuando apartamos la influencia de la autoridad pública de las urnas electorales, íbamos a dar mucha extensión a la acción del cohecho; pero entre ese mal de la coacción de la autoridad pública, entre esa falta de libertad electoral, y este daño del cohecho, había de preferirse el daño del cohecho a la falta de libertad electoral, que era un cohecho mucho peor.

Sé también que el remedio del cohecho no está en la fuerza, no está en el uso de la presión contra los electores, no está en la acción de las turbas y del garrote.

El cohecho ha de concluir entre nosotros: hijo de la ignorancia, en su mayor parte, ha de concluir con la ignorancia, y si no con la ignorancia, concluirá por alguna circunstancia tal vez imprevista.

Lamento que aún exista; pero, me consuelo pensando en lo que ha ocurrido en otros países a este respecto.

Ninguna nación más sujeta a la influencia del dinero en sus elecciones que la maestra de los Gobiernos electorales y de la libertad política del mundo, que la Inglaterra, y un buen día una medida muy sencilla concluyó con el cohecho: se impuso a los candidatos, o mejor dicho, a los elegidos en los comicios populares, la simple obligación de jurar que no habían invertido en su elección una cantidad mayor de dinero que la fijada por la ley, cantidad que sirve para los gastos electorales pero que no sirve para comprar electores, y con esta medida el cohecho concluyó en Inglaterra; bastó el simple juramento ante la mesa de la Cámara de que no se había invertido más de tres mil o cinco mil libras esterlinas, — no recuerdo bien cuál es la suma exacta establecida en la ley, — para que el cohecho concluyera.

Yo sé bien que entre nosotros no se ha de dictar semejante ley, que nosotros, me parece, no tenemos ese respeto al juramento religioso que existe en aquellas viejas sociedades, rodeadas de aprehensiones, en mucha parte, pero de convicciones profundas también en su mayor proporción. Pero, ¿quién puede dudar que una circunstancia cualquiera, probablemente tan sencilla y tan nimia como ésta que enuncié ante la Honorable Cámara, no ha de concluir entre nosotros algún día con este feo vicio que perturba nuestras elecciones? Yo tengo confianza en que habremos de mejorar en nuestras costumbres electorales como mejoraremos en muchas de nuestras costumbres políticas y sociales. Confiemos en el porvenir, esperemos que el cohecho habrá de desaparecer, sobre todo, si se ilustra a nuestras masas populares.

Repito que no me asusta el cohecho, me duele, sí, pero lo acepto como una triste necesidad de nuestra situación actual.

Pero el cohecho tiene sus límites. El cohecho tiene un punto de cual no puede pasar: que estos candidatos a las funciones municipales, a las funciones legislativas, se presenten ayudando su elección por este medio, se explica y se comprende. Pero no debe olvidarse que tras del candidato triunfante hay un partido político, hay programas, hay ideas, hay núcleos de opinión. Y bien, ¿qué ha sucedido en esta provincia en estos departamentos de la provincia de Cautín, con opiniones acentuadas y asentadas; con una opinión, con un sentimiento político incontestable?

Se presenta allí una persona, un candidato, montado sobre sus talegas para trastornar a las opiniones, la opinión de toda una provincia y para convertir en blanco lo que ayer era negro.

Eso yo no lo acepto; no lo tolero. Eso no es una simple inmoralidad. Eso no es sólo un vicio; es la compra de un asiento parlamentario, es un delito; es un atentado contra la ley. Eso es más, mucho más que el cohecho; el dinero que puede ser ayuda en una elección, se convierte en base de esa elección.

Ya no es un auxilio, es la compra de un asiento parlamentario.

Y esto, repito, yo no puedo aceptarlo ni lo tolero, y creo que mi país no lo aceptará ni lo tolerará.

Entregar a las turbas las urnas electorales, permitir que la demagogía prevalezca en ellas, indudablemente es permitir que la demagogía, que las turbas se conviertan en Gobierno o, lo que da lo mismo, que desaparezca el orden constitucional y la organización de la República; pero permitir, por otro lado, que el dinero reemplace a las turbas, permitir que en lugar de ser la elección la acción más o menos deliberada del pueblo, la manifestación de los partidos, de asociaciones responsables de ciudadanos, permitir que la elección se convierta en un simple contrato de compra-venta, eso es tan repugnante como el dominio de las turbas en las elecciones populares.

Eso fué lo que pasó en Temuco. Lo que allá prevaleció fué la intención de comprar un asiento parlamentario. Era natural, entonces, que la resistencia fuese viva; era natural que las buenas pasiones se levantaran, que las gentes se sintieran con ánimo para sublevarse contra la imposición del cohecho, para realizar todo lo que fuera necesario, a fin de hacer respetar la opinión electoral de aquella provincia.

Por eso decía ayer, lo sucedido en Temuco, la agitación, la viveza con que se fué a la lucha electoral, la agitación y la viveza con que se luchó, la violencia con que se trató a las personas y a las cosas, todo aquello fué una defensa del derecho electoral, la defensa de la dignidad del ciudadano. No fué ataque contra nadie.

Y este movimiento natural del alma cívica se convirtió aquí, en esta reclamación, en una empresa de intimidación. Esta defensa se convirtió en un ataque, se subvertieron los papeles, y lo que fué defensa, es ahora ataque, y lo que fué ataque es hoy defensa.

Pero, me imagino yo que el Senado no se dejará impresionar por estas cosas, y que conociendo la opinión y el sentimiento de la provincia de Cautín, dará su verdadero lugar a esta empresa y a esta candidatura, ideada en Santiago y llevada de Santiago al sur con mucha audacia, virtud que en nuestro país no es escasa; y fué llevada al sur probablemente en una forma a la cual no se le dió el alcance que debió habérsele dado.

Se pensó que era una obra patriótica, por lo menos una obra útil para los que la emprendieron, el ir a subvertir la opinión de una provincia por medio de la intimidación y del dinero; mientras tanto, esta audacia era una audacia que perturbaba la tranquilidad de una provincia, y que daba el ejemplo para que después se llevaran a cabo otras empresas semejantes. Porque tan condenable es esta empresa en la provincia de Cautín, como sería condenable una empresa semejante de un ultra liberal en la provincia de Colchagua, como sería censurable la empresa de un ultra conservador en la provincia de Antofagasta o de Atacama.

Hay límites que ni los hombres públicos ni los partidos pueden sobrepasar; esos límites están en el respeto a la opinión y al sentimiento del pueblo.

Y luego se dirá: ¿cómo se comprueba esto? ¿Dónde están los elementos probatorios de un hecho semejante? Yo, desde luego, recurro a las consideraciones que nos hizo valer uno de nuestros honorables colegas. ¿Dónde está la comprobación del intento de cohecho? Está en la conciencia de mis honorables colegas: ellos saben, ellos no pueden dejar de saberlo, y ellos no podrán comprender jamás que se haya intentado esta empresa electoral en la provincia de Cautín sin contar como primer elemento como fuerza casi exclusiva para tener éxito en la empresa, con éste del cohecho. En seguida, está en los números: allí donde habían prevalecido los partidos liberales, allí donde habían obtenido en luchas próximas miles de votos a su favor, esa cuota se redujo en forma tal que el candidato del liberalismo alcanzó solamente a tener 48 votos de mayoría sobre el candidato de la Unión Nacional.

Esta disminución de la mayoría de dos mil votos a 48 votos, ¿fué la obra de la popularidad del candidato señor Valdés? ¿Fué la obra de la falta de popularidad del candidato señor Aguiar? ¿Fué la obra de qué? ¿Cómo se produjo un cambio de opinión tan espontáneo en la provincia?

Díganlo mis honorables colegas: esta fué la obra del dinero, esta fué la obra del cohecho, la obra de la perturbación, por medio de un recurso condenable, del criterio de los electores.

Sobre este punto he de hacer referencia también a la contra-información, porque, al fin y al cabo, es un elemento probatorio, relativo, escaso, debil, si se quiere, pero elemento probatorio al fin, que valdría poco si hubiera declaraciones en contra de lo que en ella se afirma, pero, puesto que no existen esas declaraciones, no hay por qué no tomar en cuenta esa contra-información.

Pero, en fin, descartemos todo este primer capítulo relativo a esta reclamación, pues no tenemos para qué hacer caudal de él en contra de la persona elegida como senador por Cautín. La agitación, el enardecimiento de los habitantes de la provincia de Cautín, que fué originado un poco por la dignidad de los ciudadanos y un poco por espíritu de defensa del derecho electoral, no es un elemento que haya podido influir para desnaturalizar en forma alguna el resultado de las urnas.

Los otros hechos en que se funda la reclamación son varios: dificultad de acceso a las mesas, falta de llamamiento de los electores, ocupación de a sala por los aliancistas, vejaciones y violencias a las personas, insultos, golpes, prohibiciones de estampar protestas, vejaciones a los miembros de la Comisión Parlamentaria, y otros por el estilo.

Para estos casos hay reglas en nuestro derecho y consideraciones de las cuales no podemos prescindir. Las vejaciones a los senadores, muy sensibles son; los insultos, como se dice, a la persona de alguno de ellos, son muy dolorosos, pero son aspectos personales y que no son nuevos en nuestra vida política.

Se ha recordado aquí que en años pasados los vejados fueron los senadores que formaron parte de una Comisión que fué a una de las provincias del extremo sur del país. Hace pocos días no pude yo tener acceso sino con muchas dificultades a la sala de despacho del Presidente de la República, donde funciona el Consejo de Estado, porque desfilaba delante de la Moneda y por las calles laterales una enorme procesión que llevaba al Cementerio los restos de un joven desgraciadamente muerto en la aurora de la vida.

¿Por qué pasaba aquella manifestación por la Moneda? ¿Para encomiar a las autoridades que dirigen los destinos de nuestro país, para hacer un saludo al Presidente de la República? No; me parece a mí que la significación de aquello era otra, era como decir: Usted, Presidente, ustedes, Gobierno, son los matadores de este joven. Eso era lisa y llanamente.

Se me ha dicho, señor Presidente, que en una fiesta de carácter público que tuvo lugar en los últimos días se simbolizaba a los Tribunales de Justicia en una especie de anda de magnitud considerable, en la cual iba, como era natural, la balanza de la justicia; pero se me agrega que al lado de la balanza de la justicia aparecía algo que semejaba una bolsa de dinero... ¡Esto era nuestra justicia!

Aquí en el Congreso, ¿cuántas palabras no diré de reproche si no de un carácter mucho más amargo, han oído mis honorables colegas, los unos en una ocasión, los otros en otra? Las groserías, las palabras chocantes, los conceptos hirientes, o mejor dicho, que quieren ser hirientes pero que no lo son en realidad, llegan con mucha frecuencia hasta nuestros oídos. Los hombres públicos en nuestro país vivimos bajo una lluvia de insultos y de conceptos desfavorables, que verdaderamente no nos apenan, ni siquiera nos irritan porque estamos ya de sobra habituados a ellos. El respeto al magistrado, al funcionario público ha desaparecido en nuestro país hace ya muchos años. Nuestras costumbres; nuestra manera de combatirnos como hombres de partido, como hombres de doctrina o de escuela han traído estas consecuencias. ¡Quién no es entre nosotros un malvado, un bribón, quien no es un perdido, un necio! Parece que a nuestra raza le ocurriera lo que a aquel Emperador romano que mandaba decapitar a todos aquellos de sus soldados que sobrepasaban el nivel común, porque tenía horror a la superioridad. Y así se vive en esta democracia niveladora y demoledora, que busca el nivel para abajo en lugar de buscarlo para arriba. Esa falta de respeto a los magistrados es la peor obra disolvente que puede existir en un país. ¿Por qué nos extrañarnos entonces de estas cosas?

Por lo demás, tienen ellas una explicación menos triste: cometemos muchos errores en el Gobierno y en la administración, y naturalmente los que son las víctimas de esos errores, el pueblo que sufre los efectos del mal Gobierno, de la mala administración, se venga en una forma poco eficaz, profiriendo denuestos e injurias, a veces justas, contra el que ejerce la autoridad.

En realidad nuestros Gobiernos adolecen del vicio de no conformarse siempre con los intereses públicos, de atender mucho al favoritismo, al partidarismo, y poco a las conveniencias del país. Nace entonces en el pueblo el desprecio hacia el hombre y hacia el magistrado, y tras el desprecio hacia el hombre y hacia el magistrado viene el mal mirar y tras esto el denuesto y la injuria. Ahora, ¡qué de vicios en nuestro desenvolvimiento político! Nosotros no nos conformamos siempre con la ley, con la justicia y con la moral, lo que nos atrae el menosprecio de las víctimas de ese procedor, del pueblo que sufre las consecuencias, y tras el menosprecio viene el denuesto y la injuria.

Piensa el Senado en el día de mañana, suponiendo que suceda lo que espero no habrá de suceder, esto es que se haga un senador por voto del Senado, prescindiendo de la opinión de los electores. Naturalmente aquella injuria llega al alma del pueblo, aquello se siente con una viveza que nosotros no sospechamos, y aún los indiferentes tienen una palabra de condenación para esa infracción de la ley, para ese desconocimiento de la moral, y cae entonces sobre las cabezas de los que cometemos aquellas infracciones, esa sanción pequeña, pero a veces amarga, que se traduce en el desprecio popular, en la injuria popular. Pasarán los tiempos y nos educaremos y aprenderemos lo que debiéramos haber aprendido hace mucho tiempo, o sea que lo que defiende más el hombre es la autoridad moral, es el buen proceder, es la rectitud en la acción, es el apego constante, a pesar de todo, a lo que prescribe la ley y a lo que manda el derecho. Entonces no habrá injuria, entonces desaparecerán estas pequeñas miserias que en el fondo deben de atribuirse a lo que tenemos que atribuir mucho, casi todo lo malo que acontece entre nosotros: a la ignorancia del pueblo, a la falta de educación popular, y, triste es decirlo, a la ignorancia también y a la falta de educación de los que tienen un grado superior en la sociedad.

En nuestro derecho electoral hay reglas para juzgar acerca de los insultos, de las vejaciones y demás abusos que se cometen en las elecciones. Según esas reglas, las irregularidades, los defectos, los hechos que no tienen influencia en la manifestación de la voluntad popular no se toman en cuenta para juzgar de una elección, salvo dos casos únicos que son: el relativo al funcionamiento de autoridades electorales en minoría y el referente al funcionamiento de una mesa receptora fuera del lugar prescrito por la ley. Fuera de ahí, poco importan las reglas legales en esta materia: lo que importa es la influencia que una u otra de esas circunstancias hayan tenido en el resultado general de la elección.

Y bien, señor, los insultos, las injurias, aún los desacatos a los senadores, ¿qué influencia han podido tener en el resultado general de la elección? Esos hechos son penosos, censurables, punibles como lo ha manifestado el honorable senador por Santiago, pero como elementos para juzgar de la validez o de la nulidad de una elección no valen absolutamente nada. Muy sensible y censurable es que se profirieran injurias a un senador, que se faltara al respeto, que se vejara a una Comisión parlamentaria; pero no por eso dejaron de caer los votos a las urnas, ni por eso dejó de cumplirse en su parte sustantiva el acto electoral a fin de averiguar cuál era la voluntad de los electores. En consecuencia, estos son hechos ajenos a la cuestión, y si fueran pertinentes con la cuestión, para que pudieran tomarse en cuenta, tendría que haberse establecido que influyeron en el resultado de la elección, que intimidaron a los electores y produjeron en su voluntad un efecto perturbador. Y la verdad es que ni en la reclamación ni en la prueba ni en ninguna parte se encuentra una comprobación de esa circunstancia. De manera que estos hechos son por completo ajenos a la cuestión y no cabe que nos ocupemos de ellos sino para lamentar que se hayan producido.

En compensación, hay algo que no debemos dejar pasar sin un breve análisis. En la elección de Cautín se luchó con un apasionamiento de que se ha hablado mucho ya. Se llegó al momento electoral en medio de una excitación que llegó hasta el extremo de que los partidarios de uno de los candidatos andaban con una cinta roja en el ojal del traje, y hacían alarde de opiniones avanzadas o exaltadas. La elección se estrechaba hasta convertirse en dudosa, como lo dijo el honorable senador por Linares; pero no se falsificó ningún acta, no se suplantó ningún elector, no se vació ningún registro en la urna ni cayó en ellas ningún voto que no correspondiera a la persona del sufragante, en una palabra, no se cometió ningún fraude. Se llegó hasta la violencia, hasta el insulto, hasta la injuria, pero se procedió en el acto electoral con honradez y legalidad.

Realmente yo no creí que pudiera realizarse en la provincia de Cautín, en esa sección de la araucanía chilena, un acto político electoral en las condiciones en que se ha realizado la elección de Agosto último. Y si meditamos, conociendo cómo se hacen las elecciones en nuestro país, en que en este caso no hay electores supuestos o suplantados, ni raspaduras de actas, ni ninguna de las miserias que estamos acostumbrados a ver en estas ocasiones, creo que hay motivos para levantar el ánimo y para decir que detrás de esas asperezas, tan punzadoras como los clonques de nuestros campos, existe un alma apropiada para las luchas cívicas y para la defensa de los derechos.

En los primeros momentos, recién realizada esta elección, no faltó una voz en esta Cámara que se levantara para decir, que se había guardado el acta de la mesa tal a fin de falsificarla. Yo me dirijo al honorable senador que eso dijo, para preguntarle ¿dónde está esa acta falsificada? No faltaron también algunas afirmaciones, que se repiten en la reclamación formulada contra el funcionamiento de las mesas de Temuco, relativa a que habían votado algunos muer-

$ 12.755,000

(Doce millones setecientos cincuenta y cinco mil pesos)

ES EL VALOR TOTAL DE LOS FUNDOS VENDIDOS EN ESTA OFICINA EN LOS 4 MESES ULTIMOS

EN CONSECUENCIA SI UD. QUIERE COMPRAR o VENDER FUNDOS DIRIJA INMEDIATAMENTE SUS ORDENES A

ALEJANDRO GREENE CRUZAT

ABOGADO Y CORREDOR DE COMERCIO

TEATINOS 86 - CASILLA 3722 - TELEFONO 373 - SANTIAGO

COMPRO

buenos cuadros al óleo, con preferencia antiguos.

DELICIAS 857

21-Oct.

CAÑERIA

Compro de 3' nueva o usada.
Dirigirse:
SANTIAGO. — CASILLA 3597

O-22

Muebles, Catres, Alfombras, Pianos y Autopianos

CON 30% de REBAJA

POR TODO LO QUE RESTA DEL MES

Obligados a reducir nuestras existencias por refacción y ensanche de nuestro local, hemos resuelto vender con esta EXTRAORDINARIA REBAJA.

Recomendamos esta oportunidad como OCASION UNICA para comprar ventajosamente cualquiera de estos artículos.

"LA EQUITATIVA"

DELICIAS 851 al 857, entre ESTADO y SAN ANTONIO

NOTA.—Conviene mucho a sus intereses no comprar ninguno de estos artículos sin consultar antes nuestros precios

ORDEN DE VENTA

VALIOSO Y GRAN FUNDO

ENTRE CHILLAN Y CONCEPCION

7,500 cuadras, 800 planas regadas

SUELOS RECONOCIDAMENTE BUENOS

Es uno de los fundos más famosos en toda esa zona

SE VENDE A PUERTAS CERRADAS

Incluyendo más de 2,000, Animales, Gran Siembra, Maquinaria, Etc

PRECIO: $ 1.500.000

Grandes Facilidades de Pago

Alejandro Greene Cruzat

Aboga o y Corredor de Comercio

TEATINOS 86 - CASILLA 3722 - TELEFONO 373

SANTIAGO

tos como, no sé si por desgracia o por felicidad, suele suceder en nuestro país. Yo me dirijo a los honorables senadores que se han hecho eco de esta afirmación, para preguntarles: ¿dónde están los muertos que votaron en Temuco en favor de la Alianza Liberal? ¿Dónde están las partidas de función que en la reclamación se ha ofrecido presentar para comprobar esa afirmación?

Realmente no todo es triste en este asunto, pues, hay algo que complace el ánimo, y es la ausencia absoluta de estos medios miserables, de estos recursos de mala fe que suelen emplearse en las luchas electorales.

Por otra lado, es preciso reconocer que se ha incurrido en esta ocasión en exageraciones de que el Senado debe necesariamente prescindir. Aquello del procurador o representante Macías, de la herida que mana sangre, de la riña en el recinto de la mesa electoral no pasan de ser exageraciones. ¡Hacer caudal de una riña que tuvo lugar fuera de lo que era propiamente el recinto de la mesa! Y esta riña, que fué provocada por el mismo representante Macías, ha sido motivo para discutir, para perturbar, para injuriar, para cometer actos censurables y para retardar considerablemente la redacción de un acta. En realidad no hay para qué ocuparse de estos incidentes y de otros tan pequeños como ellos, como el relativo a las faltas de respeto de que fué objeto la Comisión parlamentaria. Yo no dudo de que se hayan producido actos más o menos aislados de faltas de respeto a la Comisión del Senado, como el recordado por el honorable senador por Santiago, señor Concha Subercaseaux, que hubo de acudir en defensa del honorable senador por Valparaíso y detener la mano que lo amenazaba; pero no cabe desconocer tampoco que algún respeto se guardó en realidad a dicha Comisión, desde que pudo actuar sin mayores dificultades en medio de un grupo de cincuenta o de cien radicales que manifestaban con vehemencia sus opiniones.

Dejemos a un lado todos estos actos para concretarnos a lo útil de estas observaciones para ver si en verdad esos actos influyeron en el resultado de la elección y procurar formarnos opinión sobre si la voluntad popular del elector fué o no perturbada. Y para formarnos juicio sobre este hecho no hay más antecedentes que los que se refieren a la presión ejercida por las turbas sobre los electores, para impedirles el acceso a las mesas y el hecho de que se procediera a llamarlos, apartándose del procedimiento establecido en la ley, o sea sin seguir el llamamiento por lista alfabética.

Debemos pues, concretarnos a estudiar estos antecedentes para formarnos juicio sobre la elección.

Referente a esta materia, no he encontrado, fuera de los documentos, fuera del informe del general Yávar, fuera del informe de la Comisión de senadores, sino una certificación de notario y, en seguida, las declaraciones de los testigos. A los testigos se les pregunta: "Diga usted cómo es verdad que se formó una barrera insalvable o casi insalvable para los electores". Y los testigos contestan: "Sí señor", sin determinación de ningún género. Entre tanto, esa barrera, a qué hora se formó? ¿Cómo ejerció la presión? ¿Impidió votar a los electores? ¿A qué electores impidió votar? Y hago esta última pregunta, señor Presidente, por una razón muy sencilla, porque entre nosotros, al menos en los últimos tiempos— no ahora, porque se están creando hábitos nuevos—cuando se trataba de estos impedimentos para votar, cuando el elector encontraba un obstáculo para emitir su sufragio, se iba a donde el notario, se iba a donde el juez y decía: "A mí me han impedido votar", y daba su nombre y daba su declaración.

En el caso presente, cómo se puede decir que se ha impedido votar a tantos o cuantos electores, cuando no se dan los nombres de ellos ni consta el hecho de ninguna declaración personal hecha por dichos electores.

Yo podría dirigirme a mis honorables colegas para preguntarles: ¿una declaración en la forma genérica como se presenta ésta, tiene base o no tiene base?

Con generalidades semejantes no se puede argumentar; con generalidades se puede probar todo, y cuando se puede probar todo, no se prueba nada. Calcule el Senado el efecto que habría hecho aquí, entre nosotros, una declaración ante un notario en que aparecieran cincuenta electores de Temuco que dijeran: "Nosotros no hemos podido votar, y si hubiéramos podido hacerlo, habríamos dado nuestros votos por el señor Valdés".

Y ¿por qué en esta reclamación se perdió este efecto capital para resolver este negocio de la libertad de votar, o del impedimento para votar? ¿Por ignorancia? ¿Porque no sabían los reclamantes el efecto que podría producir en un cuerpo legislativo, en una reunión de personas como el Senado, una declaración semejante? ¿Por olvido? No, señor.

No es posible suponer este olvido y esta ignorancia entre nosotros.

Esta presión para impedir el voto de electores determinados no aparece justificada, no se ha fundado en forma que permita formar opinión y si no se designa a los electores que han quedado sin votar es porque no los había en esta situación. Si se han hecho estas reclamaciones en forma tan inaceptable es quien sabe, (a veces se ven pasar como sombra las malas ideas), porque se confiaba mucho en la benevolencia con que ellas serían estimadas en el Senado.

Acabo de decir que no se podría haber probado con el nombre de los electores, con la comparecencia de ellos ante el juez o ante el notario, el que había habido impedimentos para votar. Tengo a la mano el resultado de las mesas reclamadas, y aunque ya mi honorable colega señor Quezada llamó sobre él la atención del Senado, insistiré sobre él, porque quiero dejar perfectamente establecido, sin lugar a duda de ninguna especie, no con declaraciones de testigos, con declaraciones más o menos habilosas, sino con los números, con la primera de las elocuencias que existe en la mente humana, que no ha habido en esas mesas de Temuco impedimento suficiente para que quedaran los electores sin votar.

Voy a traer las cifras de votantes que han actuado en las tres últimas elecciones.

En las elecciones del año 1919 en que se trataba de la elección de municipales y se encontraban en lucha los radicales en contra de todos los demás partidos políticos de la comuna de Temuco, lucha bastante reñida, votaron 309 electores; en la elección presidencial de 1920 que es la elección más reñida de que hay memoria entre nosotros, votaron 410 electores; y en la última elección senatorial de 1.o de Agosto, han votado 393 electores, o sea 17 electores menos que en la elección presidencial, y 85 electores más que en la elección de 1919.

Y como el total de inscritos es, de 589, o 590, no estoy bien seguro, pero en ningún caso es de más electores, tenemos un percentaje para esta elección, de un 67o|o.

Mis honorables colegas me perdonarán si digo percentaje. Así me acostumbré a decir hace algunos años y el Diccionario de la Academia de la Lengua, al cual respeto mucho, no ha tenido jueces para convertir la e en o. Recuerdo siempre que esta palabra fué tomada, por más que parezca raro, del idioma inglés; y este a su vez la tomó del latín. Se dice percentaje allá y no veo por qué razón nosotros debemos decir porcentaje.

Como he expresado, esta votación da un percentaje de un sesenta y siete por ciento, que no había alcanzado a setenta por ciento en la elección presidencial, y que es un percentaje normal si se atiende al hecho de que se trata de registros que no son nuevos, en el propio sentido de la palabra, pues se trata de inscripciones anteriores al año 17, es decir, de los años 14, 15 y 16.

Yo recuerdo que cuando existía entre nosotros el registro anual, cuando se hacía el registro en Noviembre y se votaba en Marzo, y se llegaba a un percentaje de un setenta por ciento era un acontecimiento, era algo extraordinario, y cuando el número de votantes pasaba del setenta por ciento de los inscritos, la votación se consideraba viciosa.

Han cambiado los tiempos. Votan hoy día todos los electores que se inscriben en los registros, aunque hayan transcurrido tres años.

El percentaje de sesenta y siete por ciento con registros de tres años ¿es un percentaje escaso?

Yo lo dejo a la consideración de mis honorables colegas.

No desconozco que en Cautín pudo haber habido muchas inconveniencias, muchas exaltaciones, muchas violencias; pero en materia de verdad del acto electoral, en materia de existencia de impedimentos para votar, esos, repito, son sueños, son ilusiones que no resisten a esta clase de pruebas.

El señor QUEZADA. —Permítame una observación el señor Presidente.

Como parece que el señor senador por Atacama está fatigado, podría suspenderse la sesión.

El señor CLARO SOLAR (Presidente). —Se suspende la sesión.

Se suspendió la sesión.

SEGUNDA HORA

Elección de Cautín

El señor CLARO SOLAR (Presidente). — Continúa la sesión.

Puede continuar usando de la palabra el honorable senador por Atacama.

El señor MAC-IVER.—El Senado ha visto el número de votantes, y en presencia de esto cabe preguntarse si es o no verdad la contrainformación, que estableee que no hubo impedimento alguno que permitiera emitir sus votos a algunos electores; esta contrainformación no tendría mérito alguno si no estuviera apoyada por los números que la confirman. Pero la comisión de senadores afirma que hubo impedimento, y llega a citar el informe del general Yávar. A esto yo contesto que tanto el informe del general Yávar como el informe de la comisión de senadores no pueden contradecir los números.

En seguida, cabe hacer una observación muy sencilla; el general Yávar no contradice estos hechos, no dice que se haya impedido votar a las personas con aquella barrera que se formó a cierta hora y en cierta mesa de Temuco.

Recuerde el Honorable Senado lo que es el informe del general Yávar que adelantaré no se conforma con el informe de la comisión del Senado. El informe del general Yávar contiene ciertas afirmaciones, da cuenta de ciertos hechos ocurridos al iniciarse las funciones de las mesas electorales, y dice en seguida:

"En esta forma principió a desarrollarse el acto electoral con tranquilidad y ejercitando los electores sus derechos de sufragio; pero después de medio día, y a medida que se acercaba la hora del escrutinio, se notó en las mesas aglomeraciones en sus alrededores, tratando de impedir la libre entrada de los sufragantes de la Unión, por lo que hubo de despejarse los alrededores de los recintos, no sin dejar de producirse algunos incidentes sin consecuencias de mayores consideraciones!"

Había en seguida de la negativa a recibir a los apoderados; y después de la falta de respeto a los miembros de la comisión del Senado. Hace referencias también al incidente con el señor Santiago Macías, y concluye así: "Restablecida la calma, continuó la mesa funcionando más de 20 minutos más de la hora fijada por la ley".

Se ve, pues, que la votación fué tranquila antes de medio día, y enteramente tranquila después del incidente que hubo a medio día; y en todo momento deja constancia el general Yávar de que no se puso impedimento alguno a los electores para votar.

Esta es la verdad que declara el informe del señor Yávar.

¿En qué se parece esto al informe de la comisión del Senado?

Yo no dudo ni por un momento de la sinceridad de los señores senadores que fueron en comisión a la provincia de Cautín; los considero animados por el bien público.

Mis observaciones tienden únicamente a restablecer los hechos, que no son como los estiman los señores miembros de la comisión, porque como dijo el poeta, todo es conforme y según el color del cristal con que se mira. Porque es incuestionable que ante los ojos de los senadores o de los diputados, o de los simples ciudadanos suele haber un cristal que da distinto aspecto a las cosas cuando se trata de apreciarlas. Voy a referirme también a esta apreciación: una persona puede ver una cosa de una manera y otra en forma distinta.

Hay en el lugar donde nací un cerro hermoso, atrayente; baja por un lado hacia el mar, por el otro hacia el río. En la parte que da hacia el mar es agreste, abrupto, hay rocas que le dan una vista un poco salvaje; por el lado que da al río es un cerro risueño, tranquilo. Si una persona lo mira exclusivamente por el lado en que revientan las olas la descripción del cerro será de una manera; si lo contempla por el lado de río será de otra indudablemnete: de un lado una hermosura tranquila, del otro una hermosura salvaje. Así son las cosas en la vida. Mis honorables colegas recordarán un caso que es muy conocido. Preso en la Torre de Londres Sir Walter Raleigh quiso cumplir un propósito que había tenido desde mucho tiempo, cual era escribir la historia de su país y se puso a la obra. Quiso escribir una historia de Inglaterra que presentase las cosas en la forma en que él creía que debían presentarse, conforme a la verdad extricta. Comenzada su tarea, un buen día se produjo una riña debajo del calabozo que ocupaba. Quiso informarse de lo ocurrido, y para ello pidió al carcelero que le dijera lo que había visto, el carcelero le dió los detalles de la riña, pero no habiendo quedado satisfecho, pidió al gobernador que le hiciera la relación verídica de los hechos; como esta relación estuviera disconforme con la del carcelero, hizo preguntas a varios otros empleados, testigos presenciales de los hechos y todos le dieron versiones diferentes. No logrando saber la verdad de lo ocurrido respecto de un hecho actual, concluyó, aplicando una filosofía muy natural, por abandonar la empresa que se había propuesto de escribir la historia de Inglaterra.

Si tratándose de hechos o sucesos, varía tanto lo que vió uno de lo que vió otro, ¿qué no ocurrirá cuando se trata de apreciar los hechos? La imparcialidad absoluta en el juicio sobre un hecho, puede decirse que no existe; la mente desengañada de la vida y separada de la corriente de los sucesos humanos, sólo los hombres excepcionales la tienen.

Pero en política no hay tal; en nuestra manera de ser, no hemos sido educados para comprender con exactitud los hechos; nosotros que sufrimos la pena de oir en veinte maneras distintas los sucesos más simples, no logramos tener esa ecuanimidad, esa imparcialidad; eso es imposible.

Yo no dudo nunca de la buena disposición de las personas con quienes me encuentro; de lo que dudo es de la exactitud de las apreciaciones que puedan hacer sobre un suceso. Todos queremos ser imparciales; pero raras veces querer es poder; raros son los hombres que logran realizar sus deseos por entero.

Si la comisión que fué a Cautín afirma una cosa, yo no dudo de su sinceridad; no dudo de su buen deseo de apreciar los sucesos con imparcialidad; pero permítanme mis honorables colegas, un pequeño estudio que llamaré de sicología.

La comisión fué nombrada para presenciar la elección de senador en Cautín, y se componía de tres senadores. Cautín tiene tres departamentos: Temuco, Imperial y Llaima.

¿Y por qué se fueron al departamento de Temuco los tres senadores? ¿Por qué no fué un senador a Imperial y otro a Llaima?

Las autoridades electorales de Llaima y de Nueva Imperial eran unionistas y las de Temuco eran aliancistas. ¿Por qué había de concentrarse la Comisión parlamentaria delante de las autoridades aliancistas y no repartirse sus miembros, constituyéndose ante las autoridades aliancistas y las unionistas? Naturalmente, la respuesta fluye por sí sola.

Si la Comisión parlamentaria iba a Temuco, quiere decir que desconfiaba de las autoridades electorales de ese departamento. Si la Comisión no iba a Llaima ni a Nueva Imperial, quiere decir que confiaba en las autoridades electorales de esos departamentos, que eran de su mismo bando, que eran unionistas.

Los miembros de la Comisión eran jueces, y si eran jueces, eran imparciales. Yo no deseo decir nada desagradable; pero me parece que este proceder de reunirse frente a las autoridades aliancistas y confiar en absoluto en las autoridades unionistas, no era proceder como jueces imparciales. Que ellos querían ser imparciales, yo no lo dudo; pero, sus informaciones, sus impresiones ¿de dónde las hubo esta Comisión?

En su informe aparece la contestación a esta pregunta, en los siguientes términos: "A nuestra llegada nos impusimos del estado de excitación en que estaban los ánimos en la ciudad de Temuco: había sido asaltado el Club Unionista; había sido expulsado de la ciudad, con amenazas de muerte, un caballero que había ido a trabajar por la candidatura del señor Valdés ;el propio intendente estaba amenazado de ser obligado, por las turbas, a abandonar la ciudad; el mismo día de nuestra llegada se nos presentó el joven Bolton, que había sido atacado en una de las calles de la ciudad por un grupo de manifestantes contrarios y nos mostró varias heridas y contusiones que había recibido.

"A petición de los directores de la Unión Nacional, nos dirigimos a ver al intendente", etc.

¿Se informó sobre estos hechos la Comisión del Senado, sobre estos atentados? Para comprobar la verdad de estas acusaciones ¿trató de ponerse en contacto con los dirigentes de la causa de la Alianza Liberal? No: llegó, se impresionó, se dirigió donde el intendente, pidió garantías y siguió adelante, estimando que se encontraba en una ciudad en conmoción, donde existía una persecusión tenaz contra los unionistas, donde había un estado de guerra por parte de los aliancistas, sin ponerse jamás en contacto con ellos.

Yo pregunto: ¿esta manera de obrar es propia de un juez, de una persona sin interés de ninguna especie, que debe obrar sin prejuicios electorales, para en seguida formarse juicio sobre estos hechos que han acontecido en esa elección? Yo no dudo, repito, de la sinceridad de los señores senadores; lo que yo contradigo es la exactitud de los hechos. Este acontecimiento de un herido, este acontecimiento vulgar, ajeno a la elección misma, que concluyó en paz y tranquilidad, no digo en unos pocos minutos, en unos pocos segundos, se ha elevado a la categoría de un acontecimiento transcendental del cual se ha hecho gran caudal en este informe.

En la expulsión o en la recepción de los vocales adjuntos hay un hecho legal, fundado en las disposiciones de la ley. El Presidente de una mesa dice a un apoderado: aquí no existe organizado el Partido Liberal, de manera que su poder otorgado por ese partido no es válido.

Y bien, señor Presidente, la ley autoriza para esto a los partidos que están autorizados en el departamento. Tuviera o no razón el agente electoral, por lo menos hay en esto una materia de discusión. Sin embargo, esta es una acusación grave que se consigna en el informe.

Señor, yo no quiero hacer una requisitoria contra la Comisión del Senado, contra mis amigos de la Comisión del Senado; lo que quiero decir a la Cámara es que el informe de los señores senadores, por muy respetable que sea, es un informe que hay que tomarlo con reserva, es un informe de personas que han visto a través del cristal unionista que han visto actos no de sus amigos sino de sus adversarios; no de personas sin interés, sino de personas que tienen interés cívico, de personas o senadores apasionados. Esta pasión no es un defecto; al contrario ,es una cualidad y ojalá la conservaran los señores senadores.

El señor CONCHA (don Juan Enrique).—¿Su señoría cree que la pasión puede llevar a un senador a faltar a la verdad en la relación de hechos que ha visto?

El señor MAC-IVER. — No, señor senador.

Yo no dudo que los senadores puedan atestiguar con certidumbre hechos materiales que han presenciado; mi duda, viene al tratarse de juicios o apreciaciones sobre los hechos producidos. Por

ejemplo, ayer oí manif
había sido agredido el
señor Urrejola, no sé s
o de otra manera y su
puso en el agresor el
ta de asesinarlo.

El señor CONCHA SU
SEAUX.—¿Me permite
rable senador? Yo no
absolutamente que el
agresor fuera asesinar
Urrejola. Yo dije que
se había quitado la cha
rigídose a pegarle al
jola por la espalda, y
me interpuse para evitar
sión.

El señor MAC-IVER.—
ces me he equivocado;
oir otra cosa.

Oí también relatar ay
to heroico de un señor
que supongo no sea el
famoso, y a quien no
qué nombrar en el Senado
le, al cual el señor Pa
quería obligar a firmar
con amenaza y peligro d
la vida.

Yo acepto, naturalmente
cho, en cuanto a que es
no Pacheco estubo allí,
a que habían treinta,
cien hombres que lo rodea
ro en cuanto a que ten
tención de asesinarlo,
acepto...

El señor ECHENIQUE
puedo informar al señor
que el propio candida
Aguiar nos acompañó a
recinto al ciudadano que
el peligro a que se refie
ñoría.

Fué el propio señor
que con toda caballerosi
de una mano al señor P
otro de los senadores d
para ayudarlo a salir.

El señor QUEZADA.—
plemente que no se atrev
lir...

El señor CONCHA SU
SEAUX.—Y cuando sub
Ford en el cual iba ta
oficial de policía, subió
dera un individuo mal
armado de un garrote;
me ví en la necesidad d
al oficial de policía que
ciera respetar o de otra
lo haríamos nosotros.

El señor CONCHA (do
quías). — Pero entiendo
Comisión no tenía para
clarse en asuntos de poli
El señor QUEZADA.—
ría al señor Presidente q
ra a bien regularizar el d
ra que no se interrumpa
rable senador por Atacama
El señor OVALLE (Pre
—Ruego a los honorables
res que tengan a bien
interrupciones.
El señor CONCHA SU
SEAUX.—Yo no puedo q
jo el peso de las palabras
pronunciado el honorable
por Concepción.
El honorable senador p
cepción dice que para qué
no la comisión parlamen
lo hicimos, señor presid
porque fuimos requeridos
Por lo que hace a los
aliancistas, no quiso ir
presenciar la elección de
a pesar de que les rogamo
ran. De modo que el Sena
presentado en esa elección
miembros del Partido Co
que fuimos a procurar que
ción de un senador que
al Partido Liberal se verifi
corrección.
El señor CONCHA (do
quías). — La comisión
camente a ver que las
se verificaran correctame
no a tomar parte en la el
El señor CONCHA (
Enrique). — S. S. está
sobre hechos que no ha
El señor MAC-IVER.—
norable Senado compren
es mi intención. Digo que
do pasión partidarista, y
este asunto se ha llegado
mos que considero inace
El honorable senador p
res en la sesión de ayer
del informe de la Comisi
mentaría diciendo: esto
ha dicho la Comisión del
esto es lo que ha visto
Pero esa comisión no
a todos los senadores ni
sión es el Senado; lo que
la comisión no lo ha visto
do. ¿Y por qué argument
honorable senador por
Lo hacía únicamente
en nuestras reglas o en
cipio político o administra
señor; lo decía recordando

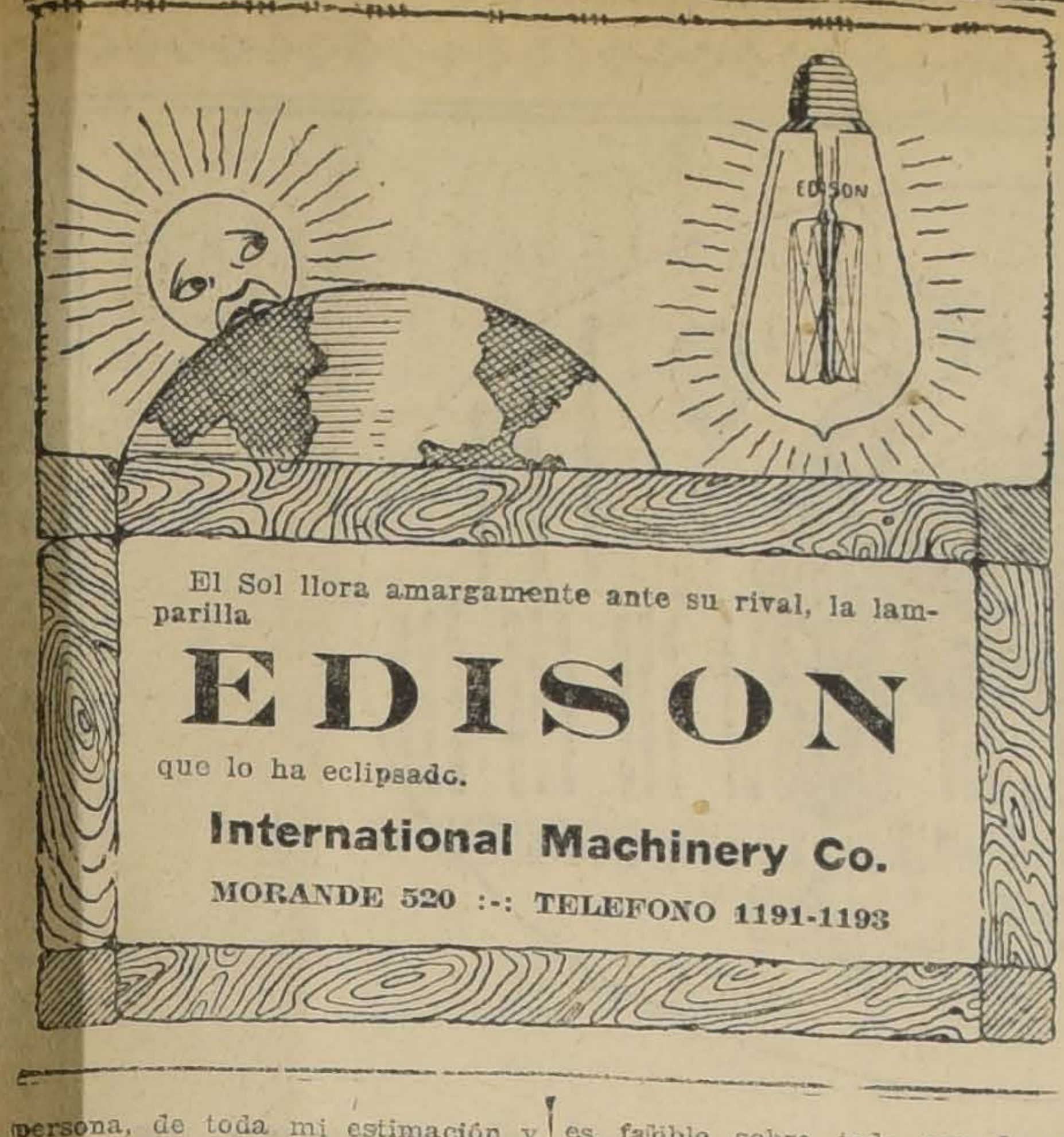

El Sol llora amargamente ante su rival, la lamparilla

EDISON

que lo ha eclipsado.

International Machinery Co.

MORANDE 520 :-: TELEFONO 1191-1193

persona, de toda mi estimación y respeto por su memoria, había dicho aquí en el Senado, que el señor Ballesteros, comisionado para presenciar unas elecciones en el sur de la República, representaba al Senado. Bien pudo decir eso, bien pudo creerlo así, con la seguridad absoluta de mi parte, de que jamás diría que el señor Ballesteros era el Senado de Chile.

Pero todos los hombres estamos sujetos a errores, y la autoridad de don Eduardo Matte no es suficiente, aún para mí que juzgo sus actos con mi corazón, para convertir la vista de tres senadores que fueron a Temuco, en la vista, en los ojos del Senado de Chile.

Note bien la Honorable Cámara que son muy diferentes los informes presentados sobre esta elección por la comisión del Senado y por el general Yávar.

En la sesión de ayer, el honorable senador por Linares ocupó mucho tiempo tratando de demostrar la paridad que había entre ambos documentos. Vano empeño; y no necesito hacer mucho esfuerzo para contradecir al honorable senador por Linares, pues fatigaría al Honorable Senado y me fatigaría a mí mismo inútilmente. Ya he leído dos otres frases del informe del señor Yávar, en que manifiesta que aquél fué un acto electoral enteramente correcto; y dice lo mismo en las comunicaciones telegráficas que envió sobre el particular el mismo día de la elección. El señor Yávar no dice más sino que la elección fué completamente tranquila hasta poco después de medio día, hora en que se notó una ligera perturbación proveniente de las dificultades que se ponían para dar acceso a las mesas a los electores de la Unión Nacional y porque se desconocía el derecho de algunos apoderados; pero agrega que poco después se restableció la calma, continuando la votación hasta su término en tranquilidad.

¿Qué de parecido tiene, pues, este informe con el dado por la comisión de senadores, que nos presenta la ciudad en conmoción, como si estuviera en revolución, no sólo desde las primeras horas del día de la elección, sino desde muchos días antes, con heridos, persecuciones, hechos de sangre? No se parecen Es vano el esfuerzo que se gasta por presentarlos como semejantes.

¿Y ésto es lo más? Nó, señor.

La misma hostilidad con que se trató a la Comisión del Senado manifiesta que la Comisión no tuvo la imparcialidad que habría sido de desear para presidir la elección.

Note la Cámara, ¿cuál era el interés del candidato de la Alianza, de los ciudadanos de la Alianza, de la causa de la Alianza? Ayudar en lo posible a los señores senadores, tenerlos lo más gratos que fuera posible, porque al fin y al cabo en nuestra política las personas no son tan torpes como pudiera suponerse. Los radicales de Temuco debían comprender muy bien que luchaban por una causa, cuyo juez en definitiva iba a ser el Senado de la República y que la mayoría del Senado no era de sus amigos políticos, y que la Comisión que iba a Cautín era compuesta de personas adversas a su causa. Su conveniencia manifiesta, en consecuencia, los llevaba a aproximarse a la Comisión, a tenerla grata. Y en lugar de eso vino la hostilidad, la separación, lo que es más grave, los insultos. En lugar de ese deseo de ganarse a la Comisión, ésta se encontró en lucha porque llegó allá a recibir informes de los adversarios de la Alianza, porque no preguntó siquiera a los partidarios de la Alianza si eran verdad los hechos, o la causa de ellos.

De manera, señor presidente, que el valor del informe de la Comisión Parlamentaria es relativo y que en cuanto a las opiniones en él manifestadas, no es igual a lo que dice el informe del señor Yávar.

Por mi parte, yo me atengo, no a las opiniones, sino a los hechos, y en este punto digo que en mesas donde ha sufragado el 67 por ciento de los inscritos, no es de creer que se haya impedido el acceso a ellas de muchos electores.

Yo comprendo que para algunos señores senadores el informe de la Comisión Parlamentaria tenga una autoridad incontrastable; me explico también que lo encuentren conforme con el dado por el general Yávar: esto está de acuerdo con lo que es el criterio humano, que es falible sobre todo cuando es movido por el interés partidarista. Pero al lado de la elección de Cautín, de la nulidad o no nulidad de la elección de Temuco, hay otra cuestión de una gravedad mucho más profunda, de un aspecto mucho más serio, de una naturaleza donde la controversia no es posible, no es posible sin una ofuscación, sin una pasión inexplicable; no es posible sin una venda tan espesa como la ceguera misma.

Si aceptamos que hubo cohersión en Temuco que hubo presión sobre el elector, y que el resultado no es la libre manifestación de la voluntad popular, la consecuencia es la nulidad y naturalmente, fluye la repetición de la elección. Porque, señor presidente, hay dictados del buen sentido que son leyes, así como hay leyes que son los dictados del buen sentido.

Y así dice el artículo 119 de la ley electoral:

"Cuando el Senado declare nula la elección de uno o más departamentos o de una o más secciones del registro, no mandará proceder a nueva elección si los candidatos proclamados quedan con mayoría absoluta de los sufragios de la provincia o provincias. Para computar esta mayoría se sumará la totalidad de los votos emitidos válidamente y la totalidad de los inscritos en el departamento o departamentos, sección o secciones del registro cuya elección se haya anulado".

Y el 121 agrega:

"Cuando se declare nula una elección, se procederá a hacerla de nuevo dentro de los 20 días, contados desde la fecha en que la Cámara respectiva participa su acuerdo al Presidente de la República, si la nulidad fuere declarada por los procedimientos de las comisiones receptoras, etc."

Yo pregunto: ¿hay algo más claro que esto?

Ahora bien, ¿quedó con la mayoría absoluta el candidato señor Valdés en la elección de la provincia de Cautín?

En la sesión de ayer se dijo que según el informe de la comisión el señor Valdés quedaba con cincuenta y siete votos de mayoría sobre su contendor; pero quedan sin tomarse en cuenta setecientos noventa electores.

Pregunto: ¿se atreve el Senado a ir contra los fundamentos de nuestras disposiciones legales, contra los preceptos constitucionales que ordenan que el senador elegido por una provincia sea el que tenga la mayoría de los electores de la provincia?

Yo lo dudo, porque estos preceptos que nos sirven de base no admiten discusión, y porque no obedecerlos es sencillamente que el Senado se constituya en elector de senadores.

Si resulta senador el señor Valdés, ¿por obra de quien obtendría ese cargo? Conste que después de declaradas las nulidades propuestas sólo queda con una mayoría de 57 votos sobre su contrincante y, en cambio, hay en la provincia más de 790 electores que no han emitido sus sufragios. Luego ¿quien hace senador al señor Valdés? ¿La mayoría de los electores de la provincia de Cautín? ¿El cuerpo electoral de aquella provincia? No: lo hace el Senado.

Para llegar a este resultado no se buscó en la sesión de ayer una disposición constitucional o legal. ¡Qué disposición legal o constitucional se podría encontrar para justificar esta pretensión! Se buscó un precedente; un precedente fresco, un precedente fresquísimo, como carne que todavía mana sangre: se dijo que en la organización del Tribunal de Honor que resolvió la cuestión presidencial se convino en reconstituir la elección de Presidente de la República, y se nos invita a reconstituir la elección senatorial de Cautín.

Los contratos o convenciones que dieron por resultado la constitución del Tribunal de Honor no son leyes de la República; si pueden ser leyes para los que los celebraron, para los que estuvimos ajenos a ellos no tienen carácter alguno, son el simple desconocimiento de las reglas constitucionales de nuestro país.

¿Por qué no se citó una ley que utorizara al Senado para ésto? ¿Por qué no se citó un principio fundado en la Constitución, que permitiera a esta Cámara reemplazar al cuerpo electoral, a una parte del cuerpo electoral, y reintegrar el Senado por propia autoridad? Porque no lo hay. Porque esta aberración no ha ocurido jamás en nuestras leyes. Reconstituir! rehacer! reconsiderar! Sustituir la palabra **calificar** conocida y usada en nuestro derecho público, por la de **reconstituir**, inventada por los partidos chilenos de 1920, para aplicarla a nuestras elecciones, en nuestra vida regular y correcta, es una aberración. El Senado no reconstituye las elecciones; el Senado califica las elecciones. Si el señor Valdés ha resultado elegido senador por la provincia de Cautín, en hora buena, que sea senador por Cautín. Si ha resultado elegido el señor Aguiar, en hora buena, que lo sea el señor Aguiar. Pero el Senado no reconstituya la elección; atienda al voto de los electores, y si ha anulado mesas que importan 500 y tantos votantes, que unidos a los que no han votado significan 790 votos menos, ¿cómo va el Senado, porque hay 57 votos de mayoría después de declarada la nulidad, a decir, que elige senador al candidato que queda con esa mayoría ficticia? ¿Ve la Cámara a dónde puede conducir este procedimiento?

¿Vé a dónde vamos a llegar si continuamos en este desconocimiento de nuestras leyes fundamentales, si arrojamos por la borda no solamente lo que es la justicia, sino el derecho del país, no sólo el derecho de los enemigos?

Dice la Comisión que el vicio no puede subsanarse, que es imposible tomar mayores precauciones; que se mandó allá un General de Ejército y fué insultado; que se mandó a una Comisión de senadores y sus miembros fueron injuriados y vejados. Y bien, digo yo, ¿dónde está la ley que diga que cuando en una elección no puedan tomarse mayores precauciones, cuando no pueda subsanarse el vicio tenga derecho el Senado para constituirse en elector? ¿Dónde está la excepción a las disposiciones de los artículos 119 y 121 de la ley electoral? La ley es absoluta, la ley no hace excepción a la regla en que establece que no teniendo un candidato a senador mayoría de votos debe repetirse la elección.

Este país, que hizo su independencia, que pudo expedicionar para hacer la independencia de un país vecino, que se ha organizado como nación civilizada, que hizo un gran sacrificio para conquistar la libertad electoral, se declara impotente para repetir la elección en tres mesas de Temuco!

Esto, señor Presidente, y perdóneme la Cámara, esto no tiene précedente.

Yo no soy apasionado, y ahora menos que nunca. En años pasados tal vez. Los años son nieve que cae sobre la cabeza y el corazón, aunque es verdad que desarrollan mucho el criterio; pero, repito, yo no tengo pasiones, fuera de ciertas pasiones que me quedan, ardorosas todavía, como mis anhelos por la felicidad y la grandeza del país y el respeto a sus leyes.

Yo digo, sin ánimo de ofender a ninguno de mis honorables colegas, que este intento es una monstruosidad que no tiene precedentes en nuestra historia. No los tiene en los tiempos más recientes, y menos los tiene en los tiempos pasados, porque, note la Cámara, en materia electoral, en lugar de ir viviendo la vida del progreso, del avance, de la legalidad, hemos vivido una vida de retroceso; hemos avanzado en el abuso y en la ilegalidad.

Yo he presenciado, desgraciadamente, medio siglo de nuestra vida política. ¡Qué diferencia en la apreciación de los hechos! Cuando miro para atrás veo corazones, veo hechos—no siempre puros, no siempre ajustados a la ley y a veces, desgraciadamente, fuera de la ley.

Cuando miro al presente, no siempre veo corazones y en lo que respecta al acatamiento de la ley electoral, eso, me parece que ya se ha concluido, ojalá no se haya concluido para siempre.

No se encontrará jamás en tiempos de veinte años atrás, precedentes semejantes.

Se pueden encontrar actos de la Cámara de Diputados que dejan sin representación a un departamento por haberse repetido dos o más veces una elección sin haber podido subsanar los inconvenientes, los abusos. Pero elegir el diputado, hacerlo la Cámara, eso, nunca.

Decir que se anulan tres mesas y que al candidato que con ese procedimiento, y sin repetir la elección, resulta con unos pocos votos de mayoría, es el senador elegido, eso no se ha hecho nunca.

Voy a hacer algunas consideraciones que casi importan un hecho.

No hace mucho tiempo que se observa el fenómeno de que una de las Cámaras de nuestro país representa una tendencia política y la otra Cámara otra tendencia.

En los momentos actuales está aconteciendo que la mayoría de la Cámara de Diputados es aliancista y la mayoría del Senado es unionista.

Después de las elecciones de Marzo del año que viene, es probable que el fenómno se acentúe; me parece que esta Cámara mantendrá su mayoría unionista, pero la mayoría de la Cámara de Diputados, sobre todo si el partido de la Unión Nacional toma estos rumbos, será aliancista. Y piense la H. Cámara, medite la Honorable Cámara en las represalias: ha echado el Senado de sus bancos al senador por Cautín, pues la Cámara de Diputados echará de los suyos a tres diputados unionistas.

¿Y vamos a dar al país el espectáculo que estuvimos a punto de dar en 1915? ¿Vamos a ir a esta lucha entre una y otra Cámara, lucha que termina con grave desmedro de la ley electoral?

¡Piensen mis honorables colegas en lo que digo!

¡Cuán raro me parece que estos actos tengan su origen en la Unión Nacional!

¿Cuál es el fin de esta agrupación política? Entiendo que es la defensa del orden constitucional y del orden legal; esa es su bandera. Y si esa bandera corresponde a una realidad en los hechos, yo digo que es una santa bandera, porque defender el orden constitucional es defender la República, es defender la nación, es defender la vida, es defender el progreso.

Santa bandera! Pero esa bandera necesita algo más que colores y programa: necesita verdad, necesita sinceridad, necesita prestigio ante el pueblo y ante el país. Y esta causa del orden constitucional, del orden legal se estrena con un atentado contra el derecho electoral, se estrena con un desconocimiento de los preceptos más claros de nuestras leyes.

En cuanto a mí, yo siempre confío en el buen sentido, en el espíritu de justicia, en el patriotismo de los senadores, y sobre todo, en la dignidad del Senado!

El señor CLARO SOLAR (Presidente).—Se levanta la sesión.

Se levantó la sesión.

TE DULCINEA

OBSEQUIA A SUS CONSUMIDORES 3 MIL PESOS MENSUALES

GUIA PROFESIONAL

ABOGADOS

ARTURO ALESSANDRI
ARTURO ALESSANDRI R.
FERNANDO ALESSANDRI R.
VICTOR ACEVEDO L.
Domicilio y estudio: Delicias 1158. De 9 a 11.30 y 4 a 6. Teléf. Inglés 1414. Nac. 1883

ALFREDO ALDUNATE ECHEVERRIA
Galería Alessandri 17. Casilla 1949. Teléf. 2241. 2185-O-30

ERNESTO BARROS JARPA
CESAR JIMENEZ FUENZALIDA
Gálvez 88. Teléfono 1845.

LUIS MALAQUIAS CONCHA S.
Asuntos civiles, criminales, accidentes, apelaciones. Compañía 1065. Casilla 1088.

CLARO Y Cía.
Luis Claro Solar, Samuel Claro Lastarria, Héctor Claro Salas, Fernando Claro Salas. Morandé 231. Teléfono 2355.

NAZARIO CHACON DEL CAMPO
Morande 466. Teléf. 966. Cas. 3211.

PEDRO DAZA BRANTES
Morande 440. Casilla 2281.

ALBERTO DURAN B.
LEONIDAS DURAN B.
Santo Domingo 1145. Cas. 2914.

ROBERTO DE PETRIS
San Diego 65. Teléf. 156. Cas. 4044. Juicios civiles, criminales, de comercio, asuntos jurisdicción voluntaria.

FERNANDO ERRAZURIZ TAGLE
Notario-abogado, Bandera 345. Casilla 926. Teléf. 3324. Desde las 9 A. M. hasta las 6.30 P. M.

JORGE ERRAZURIZ TAGLE
LUIS A. QUINTEROS T.
Amunátegui 301. Teléf. 633. Cas. 2592.

HERMAN ECHEVERRIA C.
Moneda 1148. Teléf. 3421. Domicilio: Carrera 172. Teléfono 1594.

LADISLAO ERRAZURIZ
HERMAN LEIGH BAÑADOS
De 3 a 5. Alameda 1902.

NICANOR ELGUETA N.
Galería Alessandri 19 A (altos). Teléfono Inglés 536.

DANIEL FELIU
y OSCAR FELIU H.
Merced 557. Teléf. 582. Cas. 3177.

FERNANDO FIGUEROA VIAL
Galería Alessandri 24. Piso 2.o. Casa 5.

GALV. GALLARDO NIETO
Ahumada 168, altos. Teléfono 2343.

JORGE GALLARDO NIETO
Asuntos civiles y criminales. Se trasladó Morande 244.

EDUARDO GREZ PADILLA
Catedral 1245. Teléfono 1144.

MANUEL GAETE FAGALDE
Notario-abogado. Huérfanos 1242. Teléfono Inglés 1355. De 9 a 18.30. Domicilio: Vergara 261.

MARTIN Y HERNAN FIGUEROA ANGUITA
717 San Antonio. Teléfono 1681.

OSVALDO HEVIA L.
Morandé 244. Casilla 1831.

GUSTAVO KALTWASSER DIAZ
Huérfanos 1175. Casilla 855.

BERNARDINO LEIVA
Abogado. Bandera 552.

MIGUEL LUIS LAGOS
Abogado Banco Hipotecario de Chile. De 11-12 y de 3 a 4. Casilla 1455.

LORENZO MONTT
AMBROSIO MONTT WILMS
Compañía 1207. Teléfono 2307.

MANUEL MERINO E.
LUIS MERINO L.
Agustinas 534. Teléf. 2077. Casilla 2407. De 4 a 5.30.

MANUEL OLIVA
Galería Alessandri 15 A. Juicios civiles, de comercio y criminales.

ANTONIO PLANET C.
Abogado. Especialmente cuestiones comerciales. Estudio: Bandera 575, oficina 34. Casilla 4034. Teléfono Inglés 1137. 3 a 5 P. M.

ALFONSO REVECO
Alegatos Corte Suprema. Apelaciones. Nueva York 59 (frente Bolsa Comercio). Teléfono 455.

CARLOS SALAS HERRERA
Abogado. Bandera 552. Casilla 3366. Teléfono 2177.

LISANDRO SANTELICES E.
Morandé 450. Especialmente: Particiones, juicios sobre propiedades y estudio y arreglo de títulos.

ENRIQUE TAGLE MORENO
Estudio: Compañía 1223.

EMILIO TAGLE RODRIGUEZ
Abogado. Huérfanos 840. Teléfono 2018. Atiende preferentemente asuntos comerciales y mineros.

LEOPOLDO URRUTIA
Bco. Hipotecario de Chile, de 2-5. Domicilio: Santa Rosa 128. Teléfono 2223.

HUMBERTO YAÑEZ VELASCO
Compañía 1223. Teléfono 1614.

INGENIEROS

C. GARCIA CROSS
Ingeniero de Minas. Estudios en Estados Unidos. Especialidad minería de oro. Teléfono 1893. Huérfanos 1759.

ALFREDO LEA-PLAZA
Santiago. Huérfanos 2334. Oficina Moneda 1168. Teléfono 137.

MEDICOS

Dr. ARNELLO
Cirugía, anestesia general, Venéreas. García Reyes 17. De 12-3. Hospital San Vicente 4-6.

Dr. LEONIDAS AGUIRRE A.
Especialista enfermedades niños y afecciones pulmonares. De 10-11 y 1.30-3.20. San Francisco 116.

Dr. AMENABAR OSSA
Oculista, 14 años Europa, 3 años Médico Director Hospital de Ojos Condado Stafford (Inglaterra). Merced 494. De 1.30-4. Teléfono 602.

Dr. ITALO ALESSANDRINI I.
Cirugía y Ginecología. Consultas 1 a 3. Merced 324. Teléfono 3555. 1015-Nov. 30

Dr. BISQUERT
Vías urinarias, Sífilis. Moneda 859. De 3 a 6. Casilla 2563.

Dr. BORQUEZ SILVA
Estudios Europa. Pulmón, corazón, Estómago, Intestinos. Rayos X. 3 a 6. A. Prat 80. Teléf. 19, Matadero.

Dr. CARLOS BOLIVAR S.
Medicina general. Delicias 210. De 1 a 5.

Dr. JULIO BUSTOS
Médico de Ciudad de Santiago.—Medicina interna, niños, sífilis. Recoleta 707. De 2 a 4.

Dr. I. DIAZ MUÑOZ S.
Medicina general. Vías urinarias. Consultas de 2-4. Bandera 574.

Dr. ARTURO BARRAZA A.
Vías urinarias, sífilis. Puente 557. De 3 a 6.

Dr. BRAGA CASTILLO
Rayos X. Merced 136. Teléfono 1393. Consultas: de 9 a 10 y de 1 a 4.

Dr. CORREA CORTES
Medicina interna, Sífilis, Afecciones externas de la vista. 2-5. Echaurren 48.

Dr. CAMPOS MENDEZ
Medicina interna. Enfermedades y desórdenes sexuales. De 10 a 3. Santo Domingo 2177.

Dr. MANUEL CALVO MACKENNA
Médico Pensionado San Vicente. 1 a 3. Santo Domingo 1412. Teléfono 596.

Dr. R. CASTAÑON SALINAS
Jefe Policlínica Prof. García Guerrero. Medicina interna. De 5 a 7. Avenida España 167.

Dr. PEDRO CONTRERAS A.
Consultas: Lunes, Miércoles y Viernes: 2-4. Compañía 1470.

DOCTOR CHARLIN
Enfermedades de la vista. Compañía 2115. Consultas: de 3 a 6 P. M.

Dr. LEONIDAS CORONA T.
Laboratorio Clínico, Delicias 868 (frente a Estado). Consultas: de 4 a 6. Teléfono 2483.

Dr. W. E. COUTTS
Sífilis, Vías Urinarias. Consultas: de 3 a 5. San Martín 372.

Dr. CASTRO OLIVEIRA
Garganta, nariz, oídos. Estado 62. De 3 a 6.

Dr. ALDO CONTRUCCI
Estudios en Europa. Medicina interna, Sífilis. San Antonio 451. De 2 a 4. Teléfono 188, Providencia.

Dr. CASTAÑEDA IGLESIAS
Ex-médico residente Hospital de Niños, Catedral 1882. Teléfono 254. 1.30 a 3.30.

Dr. DIAZ VELASCO
Medicina interna, Niños, Sífilis. 1 a 4. Vergara 474. Teléfono 236. Parque.

Dr. A. DIMITSTEIN G.
Medicina general, especialmente Corazón, Estómago, y Pulmón. De 1 1\2-5. Delicias 1478. Se atienden llamados nocturnos.

Dr. EUGENIO DIAZ LIRA
Cirugía de niños y ortopedia.—Agustinas 1270. Teléfono 2285.

Dr. RICARDO DONOSO
Estudios en Europa. Medicina interna, especialmente pulmón, corazón. Agustinas 619. De 1.30 a 3.30.

Dr. ESPINA
Rayos X. Medicina interna. Estudios Europa. Delicias 1228 esquina Gálvez. Teléfono 2162. De 1.30 a 4.

Dr. JULIO EASTMAN
Catedral 2673. De 1.30 a 3.30. Teléfono 2637. Casilla 1571.

Dr. FUENZALIDA BRAVO
Profesor de enfermedades niños. Merced 560. Teléfono 1721. De 2 a 4.

ARTURO FRITZ
Medicina general. Jefe Policlínica. Piel y sífilis. De 3 a 5. Huérfanos 1353.

Dr. ENRIQUE GONZALEZ H.
Estudios en Europa. Especialmente estómago, intestinos, hígado, diabetes, obesidad y reumatismo. Ejército 660. Consultas: 2-4.

DOCTOR GIANELLI
ESTUDIOS EUROPA
Sífilis, Piel, Vías urinarias. 21 de Mayo 562 Consultas de 2 a 6

Dr. ARISTIDES GONZALEZ C.
Prof. extraordinario. Obstetricia, enfermedades señoras. 1-3. Cas. 1551. Teléfono 2789. San Martín 272.

Dr. ERNESTO GREENE
Estudios Europa. Cirugía, ginecología. Consultas: 2-4. San Martín 509, esquina Catedral. Teléfono 2860.

Dr. HERRERA ROGER
Médico Hospital de Niños. Teléfono 2679. Delicias 2558. De 1 a 3.

Dr. ALEJANDRO INFANTE
Enfermedades niños. Médico Hospital Niños San Luis. Consultas: 1-4. Delicias 253.

Dr. AGUSTIN INOSTROZA
Cirugía, Ginecología, Sífilis. De 5 a 6. Puente 559.

A. ICAZA BARROS
Médico cirujano. Bandera 736.—Teléfono 233. Consultas: 5 a 6.30.

Dr. ROBERTO JARAMILLO B.
Ejército 707. Teléf. 142, Parque

RICARDO KUSCHEL S.
Cirugía general. De 3-4, excepto Sábados. Merced 186. Teléf. 1344.

DOCTOR KONIG
Neurastenia, Typhus, Corazón, Bronquitis. Calle Claras 549. 2-4.

Dr. A. KORNER ANDWANDTER
Estudios en Estados Unidos. Cirugía, Ortopedia. Consultas: 2-4. Santo Domingo 623.

DOCTOR ADOLFO KAPLAN
Rayos X, medicina interna, especialmente estómago. Ausente en Europa.

PROFESOR LUCO
Enfermedades nerviosas y mentales. Merced 336.

Dr. LAVAL
Medicina interna. Rayos X. Delicias 1626. De 2.30-4. Teléfono 2844.

Dr. MALBRAN
Enfermedades mentales y nerviosas. De 2 a 5. San Antonio 584.

Dr. MORAGA FUENZALIDA
Medicina y cirugía de niños. Cochrane 118. Teléfono 2804. De 1 a 3.

Dr. MEZA OLVA
Estudios Europa. Medicina interna, pulmón, corazón, riñones, sífilis. 3 a 4. Dieciocho 268. Domicilio: Vicuña Mackenna 955. Teléfono Santa Elena 9.

Dr. JUAN MONTENEGRO M.
Enfermedades niños. De 2 a 4.—Compañía 1770. Teléfono 2120.

Dr. MONTERO
Prof. Dermatología, Sifilografía, Piel, Sífilis, génito-urinarias. Prat 308.

Dr. ITALO MARTINI Z.
Ojos, oídos, nariz y garganta. Delicias 411. Consultas: 2 a 4.

Dr. LUIS G. MIDDLETON CRUZ
Oídos, nariz, garganta. Trasladóse: Miraflores 540. De 4 a 6.

Dr. JULIO MOORE F.
1.30-3.30. Niños, sífilis. Vergara 155. Teléfono 3074.

NEUMOTORAX ARTIFICIAL
Tratamiento Tuberculosis pulmonar. Dr. Moreno. Estudios Europa. Recoleta 561. De 2.30 a 4.30.

Dr. MOUAT S.
Ginecología, partos. Ex-Jefe Clínica Ginecológica Dr. Korner. Brasil 25.— De 1 a 4.

Dr. OHLERICH
Titulado Alemania y Chile. Medicina general adultos y niños. Teléfono 332. Consultas: 2 a 4. Teatinos 332.

Dr. DAVID PULIDO
Enfermedades niños. Santo Domingo 1646. Teléfono 2152. Consultorio: Santo Domingo 1695. 1-4.

Dr. OTTO PHILIPPI
Enfermedades niños. Santo Domingo 820 esq. San Antonio. Consultas: 1 a 3. Teléfono 2415.

PROFESOR PARDO
Cirugía y enfermedades de señoras. Consultas de 2 a 4. Ejército 119.

Dr. OSCAR PERALTA C.
Arturo Prat 588. Consultas 2 a 4. Policlínica de 8 a 9.30.

Dr. PAREDES F.
Especialmente enfermedades señoras. Jefe Policlínica Prof. Korner. Medicina. Cirugía Abdominal. Amunátegui 33. De 2-4.

Dr. PRUNES
Estudios en Europa. Jefe de Clínica. Piel, sífilis, venéreas. Merced 490. Casilla 2894.

DOCTOR PANTOJA
Medicina interna, corazón, pulmón, estómago, sífilis, 2-4 y 7-8. Sto. Domingo 1036. Teléf. 574. Domicilio: Monjitas 392.

Dr. RICARDO PERALTA G.
Cirugía general, especialmente de niños. Claras 471.

Dr. MARCIAL PARADA
Oídos, nariz, garganta. Delicias 1626. Teléfono 2844. De 3 a 5.

Dr. QUIROGA
Enfermedades nerviosas y mentales. Puente 559. Consultas de 3 a 5.

Dr. EDUARDO DE RAMON
Cirugía. Enfermedades señoras. De 1 a 3. Agustinas 1660.

Dr. NACIANCENO ROMERO
Laboratorio Clínico. Bandera 574. Consultas 5 a 7. Casilla 3871.

Dr. JOEL RODRIGUEZ P.
Estudios Europa. Medicina interna, especialmente estómago, intestinos. Rayos X, de 2-4. Amunátegui 559. Teléfono 2810.

Dr. MARCO A. SEPULVEDA R.
LABORATORIO
Abierto a toda hora. Bandera 736. Teléf. 233. Exámenes completos: Orina, sangre, desgarro, etc. Investigaciones: tifus, difteria, etc. Hemoculturas. Autovacunas.

Dr. SCROGGIE
Médico interno Hospital de Niños. Consultas: 2-4. Matucana 303. Teléfono Inglés 981-1771.

Dr. SANTANDER
Estudios Europa. Enfermedades corazón, riñón, sífilis, especialmente estómago e intestinos. Examen del enfermo por rayos X y laboratorio. Moneda 821. Aé

SIFILIS
VENEREAS Y PIEL
Doctor Félix Grohnert B.
Castro 238. Consultas: 2-6.

Dr. OSVALDO SALAS C.
Catedral 2529. Jefe Clínica Niños. Niños, adultos. De 1-3. Teléf. 2791.

Dr. CARLOS A. SOMMERS
Enfermedades del pulmón. De 1-3. Catedral 2099.

SANATORIO
PENSIONADO PARTICULAR
Av. Mtta 586—Tel. 97 (Matadero)
Partos, operaciones, enfermedades de señoras, corazón digestivas, nervios, **Morfinomanía:** aislamiento y curación. Sala de operaciones, laboratorio electroterapia, Rayos X. Parque, jardines.
Dr. AQUILES RIVEROS

Dr. STUARDO
Estudios Europa. Enfermedades niños. De 1 a 4. Agustinas 1684. Tel. 2245.

J. SCHWARZENBERG L.
Enfermedades niños. 1-3, excepto Jueves y Sábado, Merced 186. Teléf. 1344.

DOCTOR STOLTING
Oculista, Médico recibido en Alemania y Chile, Compañía 1392. De 8 a 5.

Dr. SOTO PARADA
Laboratorio Clínico. — Jefe Laboratorio Prof. García Guerrero. Exámenes completos: orina, sangre, etc. 2-6. Moneda 1035.

Dr. SUAREZ ALVAREZ
Oculista. Jefe Clínica Ojos. De 1 a 3. Santo Domingo 1283.

Dr. TORRES TORRES
Jefe Clínica Prof. Korner. Enfermedades señoras, cirugía, Catedral 1249. De 3 a 5.

Dr. UGARTE MONTES
Medicina interna, cirugía, sífilis. Sotomayor 541, 1.30 a 3.30.

DOCTOR VARGAS SALCEDO
Cirujano, Martes, Jueves y Sábado. 2-5, Teatinos 254. Teléf. 1060.

Dr. G. E. VIDAL S.
Consultas 2 a 6. Delicias 2646.

Dr. WAUGH ALDUNATE
606 — 914
Estudios Europa. Medicina interna. Venéreas, Sífilis, Reacción Wassermann, 2 a 4 Catedral 1958.

Dr. ZUÑIGA C.
Enfermedades señoras. Jefe Clínica Obstetricia, Avenida España 472. De 1-3. Teléf. 111. Parque.

Dr. WIREN
Oído ,nariz, garganta, Claras 471. 2-4. Policlínica, no funciona hasta nuevo aviso.

DENTISTAS

M. AYLWIN
Estudios en Europa. EE. UU. — Carmen 175.

A ARREDONDO REYES
Delicias 2774 (Portal Edwards). Porcelanas, orificaciones, puentes. Trabajos garantizados.

Dr. CERDA LOPEZ
Dentista. Trasladóse Santo Domingo 849. Consultas 9-12 y 2-6.

F. CASTRO C.
Ayudante Escuela Dental. Puentes, coronas. Estado 250.

AURELIO DE LA FUENTE
Clínica Dental del doctor Valenzuela Basterrica. Huérfanos 1616. Teléfono 1642.

MUÑOZ LOBOS Hnos.
Extracciones sin dolor. Sommoformo, puentes, placas, tratamientos rápidos, San Diego 307-448.

MANUEL VEAS F.
Trabajos rápidos. Extracciones sin dolor. 9-12 y 3-7. Prat 293.

CORIOLANO LARA VALLE
Consultas: 2 a 6. San Antonio 1...

JOSE MARIA SAAVEDRA
Alameda 1313, pasado Teatinos.

DR. ROGAT
PIORREA ALVEOLAR
Bolsa de Comercio
Oficina 212-213

ESPECIALISTA EN PIORREA ALVEOLAR
(Encías supurantes, dientes movibles). Consultas en Valparaíso los Sábados. Condell 88.

ENRIQUE MORENO OLEA
Especialista Clínica Dental Dr. Valenzuela. Huérfanos 1616. Teléfono 1642.

EDUARDO HOLLSTEIN
Dentista. Catedral 1787.

VICTORINO ALONSO
Dentista. Estudios en Philadelphia. Moneda 1164.

J. A. CASTRO OLIVEIRA
R. CASTRO OLIVEIRA
Estado 62

Dr. HUMBERTO DEL POZO LUQUE
Regresó. Atiende a su clientela en Agustinas 853, de 8 a 12 y 2 a 7.

Dra. ELVIRA ROSAS S.
Dentista. Bandera 76.

ALEJANDRO VALENZUELA DIAZ
Ayudante Escuela Dental. Extracciones, somnoformo. Electronización contra Piorrea. Morandé 131.

SALAZAR ROIJERS
Dentista. Alameda 2740. Garantiza rapidez, duración. Dentaduras en 24 horas.

ARQUITECTOS

EDUARDO TASSO
Construcciones, transformaciones y reparaciones. Honorarios 8%. Planos, presupuestos. Morandé 131.

MATRONAS

CARMELA ALFARO ZUÑIGA
Atiende llamados de provincias. Cóndor 1172.

M. AVILA
Matrona ginecologista, atiende enfermas toda época embarazo, pensionistas. Cueto 362.

CLINICA PRIVADA DE OBSTETRICIA
Señora Reyes, Matrona Ginecologista. Establecimiento moderno. — Atendido por dos cirujanos especialistas. Recibe enfermas todas partes del país. Curaciones internas. Partos indoloros. Absoluta reserva. Asistencia a domicilio. Esmeralda 636.

CLINICA
Ana G. de Vargas Barrera. Partos, enfermedades señoras. Recibe pensionistas. Cochrane 985.

Consultas Gratis
Me dedico en los alumbramientos sin dolor y dolencias femeninas. Las señoras en estado interesante pueden disponer de dormitorios higiénicos, luz, baño y pensión, sólo por $ 5 diarios. — **Avenida Matta 1127. Instituto Doctora Lastarria.**

CELIA CASTILLO
Clínica Privada. Recibo pensionistas. Atiendo llamados fuera Santiago. Unión Americana N.o 32.

CONSULTORIO FEMENINO
Sara Novoa. Partos desde $ 35. Curaciones, Inyecciones. Pensionistas. Nataniel 588.

Mme. E. FRAGNAUD
Matrona francesa Consultas de 1 a 5. Manuel Rodríguez 647.

MATRONA ERAZO
Huérfanos 2460. Partos. Enfermedades señoras, Raspaje, Curaciones, Inyecciones. Consultas absolutamente privadas. Recibo pensionistas.

AMELIA GUTIERREZ
Partos, llamados provincias, curaciones. Camilo Henríquez 109, próximo Rancagua.

DELFINA GONZALEZ
Chacabuco 615. Atiendo toda época embarazo, pensionistas, economía, secreto profesional, llamados provincias.

PENSIONADO MENARES
Pensionistas. Partos. Pensión: $ 35. Curaciones, masaje médico. Cochrane 846.

J. MORENO
Clínica. Especialidad curaciones internas. A. Prat 1579.

ROSA MONTOYA
Enfermas, pensionistas, atención médica permanente. Operaciones, Inyecciones, Curaciones. Maestranza 283.

"PENSIONADO MURFFI"
Especialidad enfermedades señoras. Partos. Pensión desde $ 40. Curación flores blancas. Cobro después mejorada enferma. Inyecciones. Exámenes gratis. San Diego 349.

MERCEDES ROJAS
San Diego 932. Recibe enfermas cualquier tiempo. Consultas privadas. Precios módicos.

ANA J. SALCEDO
Atención a toda hora. Recibe pensionistas Serrano 515.

CARMELA TORO G.
Pensionistas. Atiende toda hora. Trasladóse Matucana 640.

CLINICA "Dra. VICENTINA"
Especialidad enfermedades de señoras. Curación catarro, flores blancas. Pensionado higiénico. Partos. Asistencia completa: $ 50. Examen gratis. San Diego 57.

VARIOS

VELLO DE LA CARA.—EXTRACCION RAPIDA Y SEGURA
Masaje facial de belleza. Curación de la piel seca o grasosa. **Consultorio Femenino de Cultura Física.—Santo Domingo 848**

MASAJE - MEDICO. — BELLEZA CIENTIFICA. — PEDICURIA ESPECIAL
Enseñanza y tratamiento notables. Secciones privadas y completamente independientes. Rápido aprendizaje. Facilidades. Pídanse prospectos. Escuela Nacional de Masajistas. Director: **Profesor Díaz Gascogne. Estado 250.**

Productos Alimenticios Antidiabéticos de puro Gluten

DE LA COMPAÑIA DE PRODUCTOS

"NICOLINI" LIMITADA

Los más eficaces en el tratamiento de la diabetis, y los únicos que por su pureza recetan los Médicos.

DE PURO GLUTEN

PAN TOSTADO
GRISINES
BOLLITOS
BIZCOCHOS AL CHOCOLATE
BIZCOCHOS CON ANIS
BIZCOCHOS CON HUEVOS
GALLETITAS AL CHOCOLATE
SEMOLA
HARINA

DE PURO GLUTEN

DE PURO GLUTEN

FIDEOS MACARRONES
FIDEOS TALLARINES
FIDEOS ENTREFINOS
FIDEOS CABELLOS DE ANGEL
FIDEOS CARACOLES
FIDEOS ESTRELLITAS
FIDEOS SERPENTINAS
FIDEOS DEDALITOS
FIDEOS CINTITAS

Acaban de recibir y tienen constantemente en venta.

Questa Sanguinetti y Cía.

COCHRANE 649. — CASILLA 417. — VALPARAISO

25-O

ACEITE DE OLIVA

F. BÉTUS & FILS

FRANCE
BORDEAUX

Cuidado con las imitaciones y similitudes de nombres.

En Viña del Mar

arriendo amoblada por temporada Verano

Gran Casa Quinta

2 salones, escritorio, hall, gran comedor, 8 espléndidos dormitorios, baños, todos servicios, luz eléctrica, garage y 2,800 metros cuadrados de huerto y jardín, en Avenida Agua Santa, 5 cuadras estación Miramar.

También vendo cómoda casa-quinta, con garage, misma Avenida, una cuadra estación. Superficie 1,200 metros cuadrados.

Precio: $ 160,000

Hay deuda hipotecaria $ 40 mil.

Facilidades pago.

Dirigirse: a **A. F., Casilla 2816, Santiago.**

1684-23-O.

ORDEN DE VENTA

Valioso Fundo en Santiago

925 cuadras regadas. - 2,000 de cerros y lomajes

SUELOS DE LA MEJOR CALIDAD

SE VENDE EN $ 2.800,000

ALEJANDRO GREENE CRUZAT

Abogado y Co redor de Comercio

TEATINOS 86 --- CASILLA 3722 --- TELEFONO 373
SANTIAGO

Las arterias y el organismo requieren la única medicación yodada racional con el

Yodopepton

Exija nuestra marca en todas las Bóticas.

Laboratorio hile
SANTIAGO

22-Oct.

LLEGARON

Parches para Tambores

CARLOS FRIEDEMANN

importadar de instrumentos para bandas militares y Boy-Scouts

AHUMADA 113 - CASILLA 3937

PROPUESTAS DE CEMENTO

El Ministerio de Marina solicita propuestas públicas para el suministro de ocho mil toneladas de cemento Portland, destinado a la prosecución de las obras del dique de Carena N.o 2 del puerto militar de Talcahuano.

Las bases y especificaciones pueden consultarse en la oficina de la Subsecretaría del Ministerio de Marina, donde también se presentarán y abrirán las propuestas, en presencia de los interesados, el día once (11) del próximo mes de Octubre a las 14 horas.

Santiago, 16 de Setiembre de 1920.

EL SUBSECRETARIO.

PIDA Ud.

WHISKY CAMPBELL

Por mayor: AQUILES PURATICH, Progreso 1762.
Telefono 113. Casilla 4017

PATENTES DE INVENCION

Al Ministerio de Industria se han presentado:

Don **ENRIQUE GONZALBO,** pidiendo patente de invención para "un nuevo tipo de encendedor automático para motores de combustión interna de cuatro tiempos que usan gas o aceites para la lámpara, consiguiendo suprimir la ignición permanente de ésta".

O-21

El señor **JOHN L. DONNER,** pidiendo patente de invención para "Un nuevo explosivo que denomina **Chilita,** para usos de guerra e industriales".

1678-O-24

La **SOCIETE L'AIR LIQUIDE,** de París, pidiendo patente de invención para "Un procedimiento destinado a realizar la síntesis directa del amoníaco por la combinación del azoe y del hidrógeno bajo el efecto de una materia catalizante."

25-O

Se da este aviso para los efectos de las disposiciones reglamentarias correspondientes.

El Jefe de la Oficina de Patentes de Invención.

Verdadera Oportunidad

VENDEMOS CASAS

DE $ 10,000 A $ 25,000

A TRES CUADRAS DE LA ALAMEDA

Entre las calles de Liga y Carmen, en calle Blanco, a tres cuadras de la Alameda, tenemos encargo de vender separadamente un grupo de casas desde $ 10,000 cada una con todo servicio y muy buen edificio a propósito para empleados.

FACILIDADES DE PAGO: SOLO $ 5,000 AL CONTADO

PLANO Y DETALLES, OFICINA:

CARLOS LATORRE H. y Cía.

CATEDRAL 1109

21-Oct.

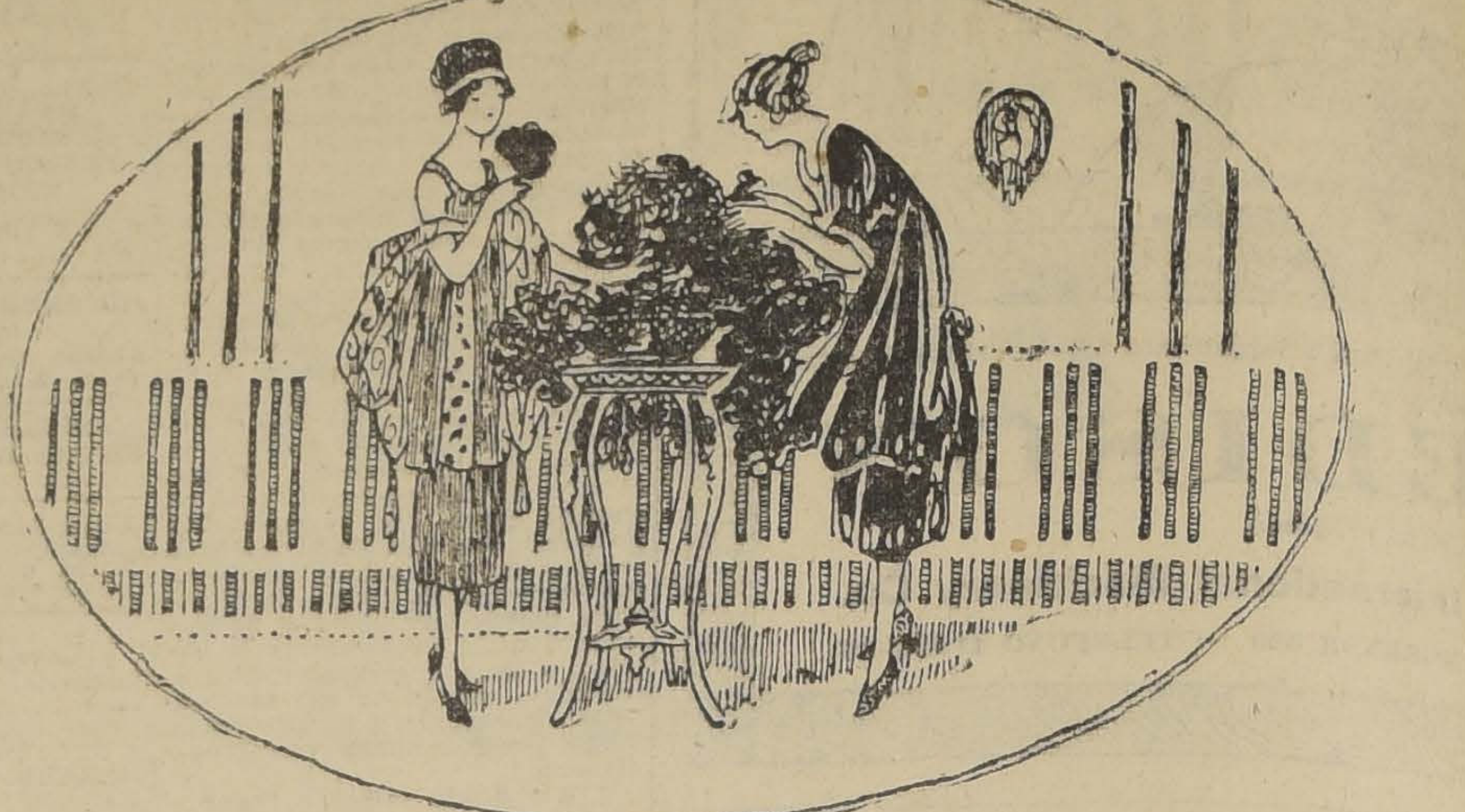

GRAN SURTIDO DE ABRIGOS

DE TAPADOS DE ULTIMA MODA

BLUSAS de Velo Bordado	$ 12.90
QUITASOLES de Cretona, desde	12.50
BOAS de plumas de Avestruz desde	40.00

¡ESPECIAL!

VESTIDOS de Velo, desde.	$ 40.00
VESTIDOS de Crepe, desde.	125.00
VESTIDOS de Esponja, desde.	85.00
VESTIDOS de Seda, desde.	125.00
MED AS DE SEDA de todos colores, $ 17.50, a. . . .	22.50

LOS ALMACENES INGLESES

STRUTHERS & Mc. ROSTIE

Casilla 956 - HUERFANOS Esq. ESTADO - Teléf. 307

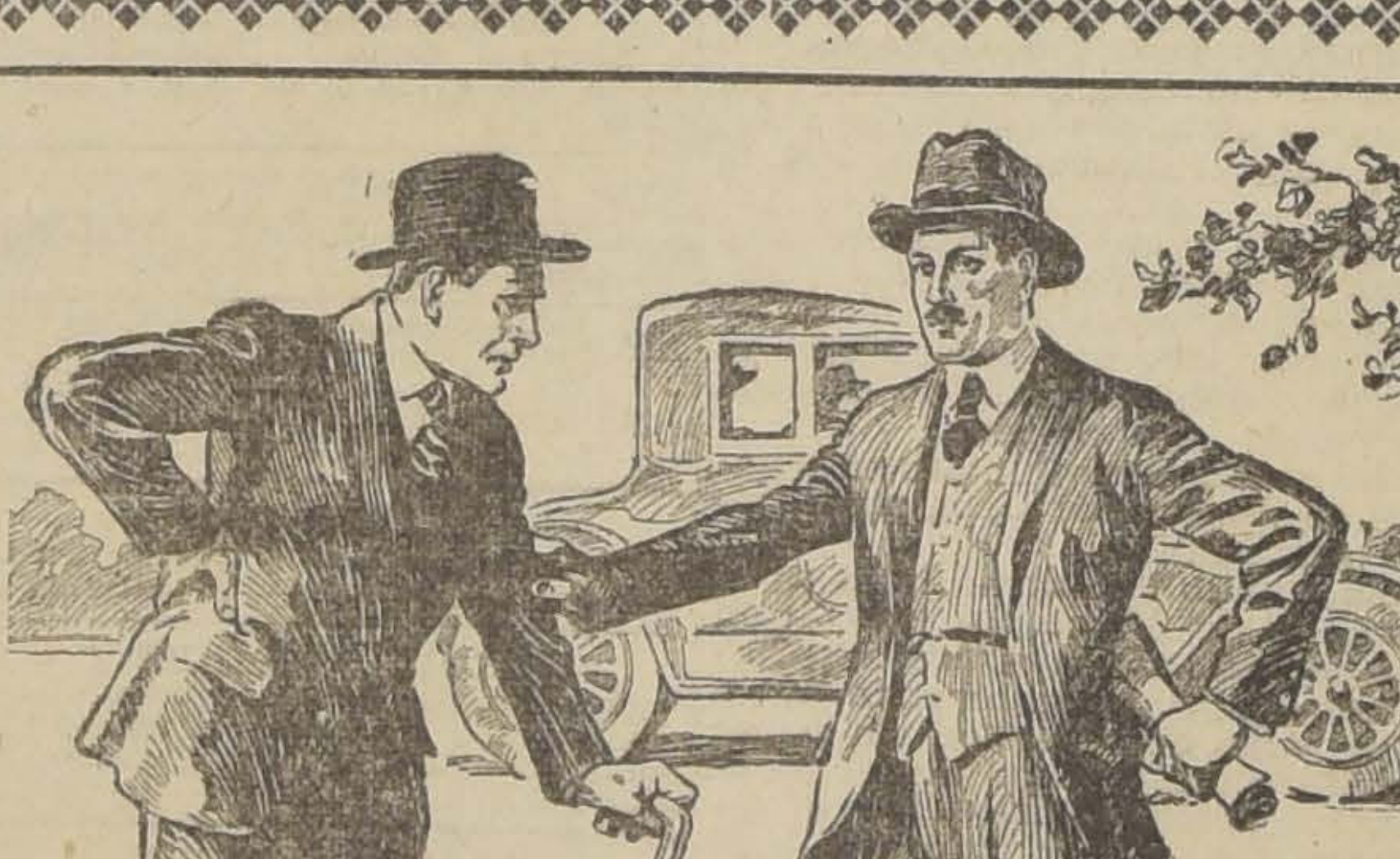

HOLA AMIGO; ¿QUE LE PASA?

YA SABEMOS lo que aflige a este amigo. Padece de una debilidad en los riñones que le impide trabajar con tranquilidad y le prohibe gozar de la vida. En la misma forma se encuentran padeciendo infinidad de personas por no haber encontrado un medicamento que ayude al funcionamiento regular de los riñones. Los alimentos irritantes, el trabajo contínuo en una misma posición, la absorción de gases y los olores de pinturas, etc., debilitan los riñones, y éstos como consecuencia no pueden filtrar perfectamente la sangre, sino que la dejan llena de venenos úricos trayendo por resultado dolores terribles que generalmente se conocen con el nombre de "reumáticos."

Las Píldoras De Foster Para Los Riñones constituyen un remedio que ha mucho pasó del período experimental. Por más de medio siglo, las han usado eficazmente miles de personas atacadas por enfermedades de los riñones y dolores de espalda. Fíjese en el cuadro ilustrado arriba, y si sufre Ud. de dolores de espalda no espere, pues esa espera le puede traer fatales consecuencias. Sin perder tiempo entre a la primera botica y compre un frasco de *Píldoras De Foster Para Los Riñones.*

De venta en todas las boticas. Solicite nuestro folleto sobre las enfermedades renales y se lo enviaremos absolutamente gratis.

FOSTER-McCLELLAN CO., BUFFALO, N. Y., E. U. A.

(1)

LA METROPOLITANA

Compañía Internacional de Previsión Económica y Seguros Generales

Capital inicial: $ 3.000,000

BANDERA 127 :-: CASILLA 3600

Necesita agentes señoritas para sus Departamentos de Previsión Económica y Seguros.
Trabajo fácil y bien remunerado

COLORITE

de Carpentier-Morton Co.—Boston
Tintura Barniz de colores surtidos.
Para teñir: **Sombreros, Cueros, Maderas,** artículos de **Muebles de mimbre,** etc., etc. De aplicación fácil y limpia.

OFRECEN: ARESTIZABAL y Cía.
VALPARAISO

FERROCARRILES DEL ESTADO

TREN EXPRESO DE 2.55 P. M., DE MAPOCHO A PUE

Se ha restablecido únicamente por los días Sábados las car expreso N.o 5|6, que sale de Mapocho a las 2.55 P. M. y Puerto a las 6.30 P M.

Se solicitan propuestas públicas para el 23 de Diciembre mo por: pescantes a vapor, aceite de linaza, asbesto en pl aguarrás, azarcón, alambre de fierro galvanizado liso, barnic pas para carros, capachos carboneros, carboncillo para frag rrea especial para dinamos, crisoles, chicharras, estaño en faroles de señales, fierro galvanizado liso e id. acanalado chos, fierro en barras, jabón para lavar e id. para lavatorio llos a fuego, lonas de algodón y de lino, lamparillas eléctric chas Corneta, marchamos de plomo, mangos de madera para mientas, soda cáustica e id. cristalizada, plomo en planchas gotes, suelas planchadas, picotas, palas diversas, plombaji dra pomez, pinturas en pasta y en polvo, quemadores divers lámparas y faroles, sal amoníaco molida, tinta Morse, tubos ro para locomotoras, trajes impermeables, vasos para pilas ché y vidrios para faroles de señales.

Bases y antecedentes en el Departamento de Materiales macenes en la Estación de Alameda.

Santiago, 22 de Setiembre de 1920.

Se solicitan propuestas públicas para el 5 de Noviembre mo por: calendarios esfoliadores, cañería de fierro negro, cobre y de bronce, aguarrás, barnices, bórax, sal amoníaco dra, alambre de cobre vulcanizado, huincha aisladora, lam eléctricas, pernos de fierro con tuercas, jabón para limpiar no para soldadura autógena y madera de pino oregón.

Bases y antecedentes en el Departamento de Materiales y cenes (Estación Alameda).

Santiago, 13 de Octubre de 1920.

PROPUESTAS POR CARBON FOSIL

Se piden propuestas públicas cerradas para la provisión mil toneladas métricas de carbón fósil a la Red Central Sur y a la Red Central Norte, en conformidad a las bases y espec nes respectivas, que proporcionará el Departamento de M les y A.

Las propuestas deben presentarse en el citado Departam día Martes 14 de Diciembre próximo, a las 10 A. M.

Santiago, 11 de Setiembre de 1920

Se solicitan propuestas públicas para el 28 del presente mes fuelles, martillos herreros, llaves de cadena, tuercas de unió cañería, coplas de reducción, taladro de pedal, cepillo horizo brazo, motor eléctrico, vidrios triples, cortinas para camaro lo de cáñamo, torno para relojero y diversas otras herramie útiles para relojería.

Bases y antecedentes en el Departamento de Materiales y cenes en la Estación Alameda.

Santiago, 4 de Octubre de 1920.

Se solicitan propuestas en licitación pública para la insta de alumbrado eléctrico, fuerza motriz en la Maestranza e insta de motor y bomba en la Aguada de la Estación Chillán.

Las propuestas se abrirán el día 25 del presente mes, a las horas, en la oficina del Jefe del Departamento de la Vía y Obras tación Mapocho), donde se pueden consultar las bases diaria de las 14 a las 16 horas.

DEPORTES

ATLETISMO

CAMPEONATO NACIONAL DE ATLETISMO

entrenamiento científico, único medio de aprovechar debidamente nuestra poderosa constitución física

onversando con el distinguido atleta americano, señor Alfred Carson

uestros aficionados, en presen-
del próximo campeonato na-
nal de atletismo, que se verifi-
á en Santiago a fines del mes
Noviembre en los Campos de
orts de Ñuñoa, pueden encon-
rse de pláceme al tener conoci-
ento, de la estada que durante
o 5 meses hará entre nosotros
. Alfred Carson, conocido atle-
americano en las pistas y en las
as de las Universidades yan-
es; detentor del título de cam-
ón de la media y del cuarto de
lla de los Estados del Centro du-
nte los años 13, 14 y 15.

urante el desarrollo del Cam-
nato Universitario, tuvimos el
sto de ser presentados al distin-
ido sportman con el que depar-
nos largamente sobre diferentes
nteresantes tópicos todos relacio-
dos con el atletismo y con el ade
to de los deportes en nuestro
s, y en especial en esta rama de
s, concluyendo por convencer-
s que estábamos conociendo a un
eta y a un gran entrenador, po-
dor de aquellas cualidades in-
rentes a los atletas norte-ameri-
nos que les ha valido el apodo de
s mejores": una gran base física
un conocimiento profundo del
renamiento científico.

r. Carson es un fiel exponente
su raza la que tantos admirado-
tiene en nuestro país.

n pocas palabras daremos a co-
er a nuestros amateurs lo que
ha observado durante su cor-
estada en Santiago después de
tir al campeonato universitario
l último torneo para perdedo-
, habiendo también conversado
algunos de nuestros mejores
tas:

—. . .

—Los aficionados que practican
atletismo en Chile y especial-
nte en Santiago, ya que es en es-
ciudad, según se me ha dicho,
de existe el mayor número de
etas, al comenzar y continuar lo
indebidamente llaman entrena-
ento, olvidan en absoluto que es-
entrenamiento debe ejecutarse
ntro de las leyes de la inteligen-
, de la lógica y del profundo
ocimiento de la parte científi-
del training. Todo "entrena-
ento" llevado en esta foma, me-
e la designación de tal, pues, es
duda la verdadera iniciación del
n éxito de la prueba, a que de-
dedicarse en especial cada atle-

n Chile poseen los dos prime-
factores del training o entre-
niento: la inteligencia y la ló-
; pero fallan dolorosamente en
que se refiere al tercer factor:
conocimiento profundo de la
te científica del entrenamien-

os atletas chilenos son todos
bres de mucho corazón, de mu-
entusiasmo; científicamente sa-
poco; físicamente los hay
nos, habiendo si algunos que
n mucho que desear, así, por ejemplo, he visto corredores de 400 metros que no solamente no tienen caja toráxica, sino que, por el contrario, son hundidos de pecho; que hacen el tiempo de 54 segundos (regular), pero que nunca podrán bajarlo porque su constitución se los impide. Los corredores de 100 y de 200 me parecen mejores, por lo menos demuestran mayores energías y son más compartidos; la partida es mala, logrando sólo hacer los buenos tiempos de 11" y 23" debido a que arrancan antes del disparo. Después de cada prueba continúan en su traje de sport sin abrigarse, en lugar de colocarse un jersey y pantalones para de esto modo evitar el enfriamiento y todas sus consecuencias; concluída la reunión se bañan en agua fría en lugar de hacerse solamente fricciones totales con vinagre o agua con sal; en seguida durante los entrenamientos tratan de superar a los demás descuidando el estilo y el método; sólo se ocupan de adquirir resistencia en los músculos por medio de carreras forzadas o caminatas en lugar de hacer conjuntamente, ejercicios y masajes de estómago que es el punto más débil de los aficionados chilenos dado la clase de comida que llevan durante el training y el poco método para distribuirlas. Para que un americano empiece el training, debe encontrarse absolutamente bueno de todos sus órganos, especialmente del estómago y del hígado".

Nuestros lectores después de leer las observaciones generales, pero dolorosamente ciertas que ha hecho nuestro distinguido reporteado, que con tanto interés ha comenzado a estudiar el estado en que se encuentra el atletismo en el país, pensará sin duda, como pensamos nosotros, en que el único medio para adquirir la parte científica que tanta falta nos hace, es "**importando**", (tal como suena), de Estados Unidos, Suecia u otros de los países que siempre han sobresalido en cultura física, verdaderos profesores o entrenadores de atletismo.

La Asociación de Deportes Atléticos, dirigentes de esta actividad deportiva, según se nos ha informado de buena fuente, piensa solucionar cuanto antes este punto de vital importancia, para que el atletismo en Chile, rama importantísima de los deportes, que ha encontrado en el país adherentes numerosos y entusiastas, surja definitivamente y en forma científicamente establecida.

Así, nuestros atletas pueden estar seguros de que en Marzo del año próximo podrán contar con verdaderos dirigentes del atletismo, en lo que se refiere al "entrenamiento", parte principal y única o mejor dicho lo que constituye el atletismo todo, pues, la prueba final viene a ser el epílogo feliz o desgraciado de una obra física: el entrenamiento según haya sido este bien o mal dirigido.

* * *

ENTRO SPORTIVO EL GLO-
. — Cita a sesión de directorio
a mañana a las 8 y media P. M.
Santa Rosa 289.
ita para hoy, en la Quinta Nor-
. a los corredores L. A. Díaz, Figueroa, M. Márquez y E. Riquelme, a las 3 P. M.

CENTRO SPORTIVO DIEGO PORTALES. — Cita a junta general para hoy a las 9 P. M. en Echaurren Valero N.o 762.

* * *

FOOT-BALL

**OR EL TROFEO POBLACION
ADRA.** — A las 3 1|4 P. M. del
ximo Domingo, en la cancha de
Liga Metropolitana se verifica-
ntre el La Cruz F. C. de Ran-
ua, campeón durante los años
1918 y 1919 de la Liga O'Hig-
s y el 5 de Abril F. C. de esta
ital.

l preliminar estará a cargo de
clubs Instituto Nacional v. San-
o National, en competencia por
Copa Colombia.
os visitantes serán festejados
un alumerzo.

**OR LA COPA CARLOS ALVA-
CONDARCO. — Liga Santia-
. Valparaíso.** — El Domingo 31
presente se efectuará en esta
ital, el entreciudades anual Li-
de Santiago v. Valparaíso, en
petencia por la copa donada
don Carlos Alvarez Condarco.

**IGA DE FOOTBALL DE SAN-
GO.** — Cita para hoy, a las 3.30
M. en la cancha de la Escuela
Artes y Oficios, a los siguientes
dores, con el objeto de practi-
Bravo, G. Flores, G. Núñez,
Oreñana, H. Baeza, E. Moli-
A. Araya, C. Jaque, A. Ramí-
O. Molina, M. Arriagada, Al-
J. Espinosa, F. Arriagada, L.
Vásquez, A. Calderón, J. Mar-
, Pablo González, T. 2.o Var-
L. Vega, A. Apiolaza, G. Gue-
o, Pedro González, Herrera, J.
ntia, L. Mardones, O. Carreño,
Morales, C. Ortega y J. Carre-

stos jugadores deberán presen-
e a la hora mencionada al di-
or de turno señor Pedro Aven-
o.

**NTERESANTE REUNION DE-
RTIVA.** — De tal puede cali-
rse la que se llevará a efecto el
1.o de Noviembre entre los pri
os cuadros de los clubs Depor-tivo Español de Concepción e Ibérico Balompié de Santiago, en competencia por una copa donada por el deportista señor Daniel Bilbao. El preliminar estará a cargo de los primeros equipos de los Carioca y Santiago, quienes disputarán doce medallas de plata donadas por el Ibérico.

Entre la colonia española, reina entusiasmo para asistir a esta reunión en la cual se medirán en caballerosa contienda los dos equipos peninsulares más fuertes del país.

LIGA METROPOLITANA DE DEPORTES. — Partidas que se realizarán el Domingo próximo:

Primera división:

Guacolda I con Maestranza I, cancha Maestranza, hora 4, árbitro señor R. Miranda.

Segunda división:

Maestranza II con 1.o de Mayo II, cancha Maestranza, hora 10, árbitro señor García.

Gath y Chaves II con Carioca II, cancha Gath y Chaves, hora 10.30, árbitro señor F. Viveros.

Tercera división:

Unión Argentina II con Gath y Chaves III, cancha Gath y Chaves, hora 9, árbitro señor J. L. Huerta.

Underwood II con Submarino II, cancha Metropolitana, hora 10, árbitro señor J. Soto.

1.o De Mayo III con Constitución, cancha Maestranza, hora 2.15, árbitro señor A. Ramírez.

Directores de cancha: Maestranza en la mañana, señor García y en la tarde, señor Zenteno; Metropolitana, señor Jiménez, y Gath y Chaves, señor Prieto.

LIGA NACIONAL DE FOOTBALL. — El Directorio se reunirá extraordinariamente mañana Viernes, a las 6 P. M., en Compañía 1065.

Se cita especialmente a esta sesión a los delegados de los clubs Unión Santa Isabel y Unión Camilo Henríquez y al señor Enrique Mondaca.

—Partidas oficiales que se jugarán el Domingo:

Copa Santiago:

U. Camilo Henríquez I con Coquimbo I, cancha Badminton, hora 4.30 P. M., árbitro señor A. Aguirre.

Benjamín Dávila I con G. Bulnes I, cancha Humanidades, hora 4.30 P. M., árbitro señor Pedro Pacheco.

Copa Mapocho:

U. Centenario I con A. Duhalde I, cancha Badminton, hora 2.15 P. M., árbitro, señor Marcelino Sepúlveda.

Copa Lautaro:

Coquimbo II con U. Camilo Henríquez II, cancha Badminton, hora 9.30 A. M., árbitro señor A. Aguirre.

B. Dávila II con G. Bulnes II, cancha Badminton, hora 10.45 A. M., árbitro señor A. Aguirre.

Copa Rojas Cerda:

G. Bulnes III con Yungay II, cancha Humanidades, hora 3 P. M., árbitro señor Pedro Pacheco.

Directores de turno: cancha Humanidades, el señor Valdivieso; cancha Badminton el señor Aguirre.

ASOCIACION DE FOOTBALL DE SANTIAGO.— El Consejo de esta corporación se reunirá en segunda citación, mañana Viernes, a las 8 3|4 P. M., en Santo Domingo 1223.

Entre otras cosas se procederá a llenar la vacante de un director.

ASOCIACION ESCOLAR DE DEPORTES. — Partidas para el Sábado:

1.a división:

Escuela de Artes con Escuela Normal, cancha Badminton, hora 2.30 árbitro, señor Guillermo Silva.

3.a división:

Instituto Inglés con Escuela de Artes 3.o, cancha Metropolitana, hora 2.30, árbitro señor Marco A. Vera.

La temporada se clausura el Domingo 8 de Noviembre con una fiesta deportiva.

Habrá números de football y atletismo.

ARCO IRIS CON HIPODROMO CHILE F. C. — El Sábado jugarán los primeros equipos de estos clubs en la cancha del Hipódromo Chile.

El producido de las entradas de este encuentro será destinado a la familia de los guardianes Villarroel y Marchant, que fueron asesinados no hace mucho.

LIVERPOOL CON TOMAS EDISON F. C. — El Domingo próximo, en la cancha del Menadier, Parque Cousiño, medirán sus fuerzas estos dos equipos, principiando por los segundos, a las 2 3|4 P. M.

CICLISMO

UNION CICLISTA DE CHILE. —A las 9 P. M., de hoy, en Huérfanos 1062, se reunirán en asamblea general los delegados de los clubs inscritos.

Se confeccionará el programa de la fiesta social y deportiva con que se celebrará el 15 aniversario.

CLUB CICLISTA INTERNACIONAL. — Las carreras del próximo Domingo. — Especial entusiasmo reina en nuestros círculos deportivos por presenciar las interesantes carreras ciclistas que se llevarán a efecto en la tarde del Domingo próximo en el Velódromo del Parque Cousiño.

El programa confeccionado es el siguiente:

1.a carrera: 2.000 metros para corredores de tercera categoría.

2.a carrera: 1.000 metros para ciclistas de 2.a categoría.

3.a carrera: 1.000 metros, para ciclistas de 1.a categoría.

4.a carrera: 3.000 metros para campeones.

5.a carrera: 2.000 metros, campeonato de corredores de 2.a categoría.

6.a carrera: 30.000 metros, para campeones y ciclistas de 1.a categoría.

Las inscripciones permanecerán abiertas hasta las 7 P. M., de mañana, en las casas Hamel y del Valle.

REPARTICION DE PREMIOS. —Hoy Jueves, a las 9.30 P. M., en Huérfanos 1062, se efectuará la repartición de los premios a los vencedores de las carreras ciclistas que se llevaron a efecto el Domingo 10, a beneficio de la Liga Protectora de Estudiantes Pobres.

Este interesante torneo fué organizado por el entusiasta deportista señor Erasmo S. Vásquez C.

CLUB CICLISTA CHILE. — Los socios de esta institución realizarán el día 1.o de Noviembre, una excursión a San Fernardo, recorriendo una distancia aproximada de 150 kilómetros.

NATIONAL SPORTING CLUB. —Junta general para mañana, a las 9.30 P. M., en el local de costumbre.

LAWN TENNIS

FRANCIA LAWN TENNIS CLUB. — En asamblea general efectuada con fecha 15 del corriente, este Club acordó hacer la inauguración de la cancha, con una fiesta sportiva social, la que se llevará a efecto el próximo Domingo 24, a las 4.30 P. M.

EXCURSIONISMO

CUERPO EXCURSIONISTA HISPANO AMERICANO. — Con gran entusiasmo sigue la comisión de fiestas, elaborando el programa de festejos con que este Cuerpo, celebrará su tercer año de vida. En el programa figuran como principales números un campeonato interno, que se efectuará el Domingo 7 de Noviembre, en Macul, donde se disputarán valiosos premios; y una gran matinée familiar, que se efectuará el Domingo 14 de Noviembre, en los espaciosos salones del Centro Familiar Español, cedido galantemente por su Directorio.

Las inscripciones las reciben los señores Lampre y Madero, quienes los atenderán de 9 a 11 P. M., en San Diego 218, los días Martes y Jueves.

—Cítase a junta general, para hoy a las 9 P. M., en la secretaría San Diego 218.

TIRO AL BLANCO

CLUB NACIONAL DE TIRO AL BLANCO. — En los certámenes del Domingo último se clasificaron en los puestos de preferencia los siguientes socios:

200 metros:

1.o señor Javier Aravena, con 53 puntos.

2.o señor N. Contreras, con 52 puntos.

3.o señor Francisco Troncoso, con 45 puntos.

300 metros:

1.o señor Enrique Cavieres con 43 puntos.

2.o señor Anacleto Hurtado, con 44 puntos.

3.o señor Antonio Martín con 45 puntos.

Por la tarde se llevó a efecto la repartición de premios, los que fueron entregados por el director de turno, señor Alejandro Blanco Garcés.

MOTOCICLISMO

MOTO CLUB DE CHILE. — Esta institución celebrará asamblea general, hoy Jueves a las 9 P. M., en Moneda 1019.

MANIFESTACION. — El Sábado se efectuará la comida que los socios del Moto Club de Chile, ofrecerán al señor Friedemann, como prueba de reconocimiento por la brillante labor que desarrolló durante los siete años que fué presidente de la institución.

Las adhesiones las recibe el señor tesorero don Rodolfo von Moltke, en Moneda 1019 y su valor es de $ 15 por persona.

BOX

ENTRE AFICIONADOS

El match Guillermo Matte-Armando Olavarría

El premio será a beneficio de la 5.a y 6.a Compañías de Bomberos y de la Federación de Box de Chile

Con vivo regocijo se ha recibido en nuestra sociedad, el que en la tarde del Sábado próximo se reinician con un lucido programa, los espectáculos boxeriles entre aficionados, que por su propia índole despiertan un más visible entusiasmo y tienden a servir de amulación entre los que se dedican a tales habilidades de la cultura física.

Vuelven de nuevo a la memoria matchs memorables en que antes participaran Prieto, Bernstein, Eugenin, Bruce, Coleman, Alessandri y tantos otros que han sabido hacer que la buena simiente fructifique en nuestra juventud. El mismo carácter combativo de la raza chilena se presta para que se arraigue la idea de propagar el noble deporte, y ya tanto la Bolsa de Comercio como el Club de la Unión cuentan con espléndidos gimnasios.

El Pabellón Delicias será el escenario para la atrayente pelea entre Guillermo Matte y Armando Olavarría, que cada día apasiona mayormente a nuestra juventud; el no menos interesante combate entre Giaverini y Vidal, jóvenes de gran temple y otros números de interés con que espera brindarnos una sorpresa la Federación de Box de Chile, la que ha invitado al festival a distinguidas personalidades de esta capital.

Por acuerdo de los señores Matte y Olavarría, del premio que la empresa ha destinado para este match, a repartirse $ 2,000 a beneficio de la Federación de Box de Chile, y el excedente a beneficio de la 5.a Compañía de Bomberos, en caso triunfe el señor Matte y a beneficio de la 6.a Compañía de Bomberos, en caso triunfe el señor Olavarría. Si el match, fuera declarado empate, se dará a cada Compañía, la mitad de este excedente.

* * *

CAMPEONATO PESO MEDIO DE CHILE.—Pablo Muñoz-Duque Rodríguez. — A medida que se aproxima la fecha de la realización del primer encuentro por el campeonato peso medio de Chile, es mayor el interés que se nota entre el público asiduo a estos espectáculos, por presenciarlo.

Los contendores del match del 30, cuentan entre nuestros aficionados, con numerosísimos admiradores, que confían ampliamente, en la lucida actuación que han de tener sus respectivos favoritos.

La labor pugilística que tanto Pablo Muñoz como Duque Rodríguez, han tenido en los rings santiaguinos como de provincias, les ha valido sonados triunfos que han dejado de manifiesto sus excelentes condiciones y suficientes méritos para optar al título de campeón, en su categoría.

La pelea desarrollada, ahora último entre estos mismos adversarios, sirvió para dar a conocer los manifiestos progresos alcanzados por Muñoz, fruto de la labor constante y tesonera, que ha tenido en las prácticas del boxeo, este capacitado profesional. Su reciente victoria sobre Duque Rodríguez, ha venido a hacer aún más difícil el pronóstico, sobre cuál sea el vencedor en el torneo organizado por la Federadción de Box de Chile, pues los cuatro hombres que en él actuarán: Duque, Muñoz, Murray y Lillo, están ahora en igualdad de condiciones.

Como se ha anunciado, en esta interesante competencia, además de los buenos premios ofrecidos por la empresa Tagine y Cía., se disputará un valioso cinturón de oro donado por el distinguido sportsman señor Eugenio Torres.

SMITH-RESPRESS.—Para el 6 de Noviembre próximo la Empresa Ratinoff y Cía., nos ofrece la primera pelea del negro traído por Jack Martínez, Gumboath Smith, que tendrá en esta ocasión como contendor al popular Calvin Respress.

Smith, lleva su entrenamiento en Valparaíso, dirigido por Martínez y Respress en ésta, a cargo de Heriberto Rojas.

ADOLFO MORALES B. C.--(Centro D. Unión Teatral).—Esta noche a las 9.45 P. M., se efectuará el match Figueroa-Duarte. El Jueves pasado fué fallado empate por lo que esta noche dirimirán superioridad, disputándose una artística medalla de oro y plata.

—Al Directorio se le cita a las 8.45 P. M. Se recomienda la asistencia.

ALMAGRO BOXING CLUB. — Hoy habrá en el local de este Centro interesantes academias pugilísticas en la que tomarán parte aficionados de este Gimnasio. Harán una academia a 3 rounds el aficionado peso gallo Luis López C., y el profesional Luis A. Guzmán. Principiarán las peleas a las 9 P. M. La entrada es popular.

CENTRO DEPORTIVO URSUS. —Las peleas de hoy.—Hoy se llevarán a efecto en este Centro tres interesantes academias entre los más aventajados alumnos de Dionisio Peña y Humberto Hernández, y un match con de decisión a seis rounds, disputándose una medalla de plata con centro de oro, obsequiada por don Roberto Sánchez.

ATLETICO BOXING CLUB JAMES PERRY.—Hoy Jueves, a las 9 P. M., se efectuarán las siguientes academias, todas con decisión.

Jorge Martínez v. Miguel Contreras, 4 rounds.

Rafael Rosales v. Manuel Contreras, academia a 3 rounds.

Match a 3 rounds entre los pesos gallo Luis Rojas y Alejandro Lecaros.

Alejandro 2.o Gatica v. Honorio Sepúlveda, 3 rounds.

CENTRO SPORTIVO GREGORIO SANTA CRUZ.—Esta institución cita a junta general para hoy, a las 9 P. M., en el Gimnasio Tallman.

Se recomienda la asistencia a todos los señores socios por haber asuntos de mucha importancia que tratar.

Se advierte que se sesionará con el número que asista por ser cuarta citación. También se ruega la asistencia a los peleadores inscritos en los campeonaots de la Asociación de Centros de Box.

ATLETICO BOXING CLUB "VICENTE REYES".— Promete resultar muy interesante la velada pugilística que este Centro prepara en su local de Erasmo Escala esquina Sotomayor, para el próximo Sábado. El programa confeccionado, es el siguiente:

1.o Match a 4 rounds entre los infantiles del Centro, Manuel Fuentes y H. López.

2.o Presentación académica entre el profesor del Centro, Oscar Garrido y el alumno peso liviano, Mario Manfredini, 4 rounds.

3.o Match de fondo, a 6 rounds entre los pesos livianos Carlos Fuentes y Arturo Serrano. Disputarán una medalla de plata obsequiada por el socio señor H. Santibáñez.

Las inscripciones para los campeonatos del Centros están abiertas y su valor es de 50 centavos.

DESAFIO.—Heriberto Toro, socio del C. D. Ursus, desafía a los señores Casimiro Arellano, Luis Echeverría y especialmente al campeón de la Asociación de C. de B., señor Víctor David Contreras.

Bases se pueden arreglar con el señor Roberto Sánchez, San Diego 782 a cualquiera hora.

EDDIE POLO BOXINB CLUB. —El Domingo se llevará a efecto la pelea concertada entre los peleadores señores H. Lesy y Fernando González.

El match será a seis rounds y se realizará en el Eddie Polo, Gálzev 1528.

CITACIONES

Citan a sesión:

Eleuterio Ramírez F. C.—Directorio para hoy a las 8.30 P. M. en San Pablo 1048.

Arco Iris F. C.—Junta general para hoy Jueves, a las 8.30 P. M., en la secretaría.

Morning Star F. C.—Junta general para hoy a las 9 de la noche, en Independencia número 306.

G. Bulnes F. C.—Junta general para mañana, a las 8.30 P. M., en O'Higgins 1383.

Germinar F. C.—Junta general para hoy a las 8 P. M., en San Francisco número 1265.

Loma Blanca F. C.—Directorio para hoy a las 7 P. M., en la oficina del presidente.

Lautaro Infantil F. C.—Junta general para hoy a las 8.30 P. M., en el local de cotumbre.

Defensores de Chile F. C.—Junta general para hoy a las 8 P. M., en su secretaría.

Unión Chacabuco F. C.—Junta general para hoy a las 8 P. M., en Marcos Macuada 158.

Zenteno F. C.—Junta general para hoy, a las 9 P. M., en el local de costumbre.

Santiago Wanderers F. C. — Junta general para hoy a las 8 P. M., en el local de costumbre.

Unión Chilena F. C.—Junta general para hoy a las 8 y media P. M., en Matucana 71-A.

Esperanto F. C.—Junta general para el Sábado a las 8 y media P. M., en su sedretaría.

Centro Deportivo Unión Teatral.—Directorio para hoy Jueves, a las 8 3|4 P. M., en Bandera 848.

Miraflores F. C.—Junta general para hoy a las 8 P. M., en Avenida Irarrázaval 44.

Centro Social Deportivo Independencia. — Junta general extraordinaria, para mañana Viernes, a las 9 P. M., en su local, Independencia 532.

Círculo Deportivo Los Perros.—Junta general para hoy, a las 7.35 P. M., en Rosas 931.

TURF

Club-Hípico

PROGRAMA PARA LAS CARRERAS DEL PROXIMO DOMINGO

Premio Kermesse. — (De remate). — 1,400 metros. — Para caballos nacidos en Chile, que se rematen por $ 4,000. — Peso: 56 kilos.— Recargo de 3 kilos al ganador de una carrera y de 5 kilos al de varias.— Descargo de 1 kilo por cada 500 pesos menos en el avalúo.—Inscripción: $ 10. — Premio: $ 2,000 al 1.o

	Kilos		Kilos
Brest	61	Cecilia	54
Porro	61	Gentille	54
Fusil	59	Feudal	53
Daventry	57	Flaminia	53
His Lordship	57	Willibrodo	53
Córcega	56	Exalación	52
Rex White	56	Assaye	50
Rabudo	55	Sixmilebolton	48
Verdi	55		

Premio Kissing Cup. — 1,600 metros. — Para caballos de 3 años nacidos en Chile, que no hayan ganado. — Peso: 56 kilos.—Inscripción: $ 17.50. — Premio: $ 3,500 al 1.o

Exeter	56	Pillín	56
Fácil	56	Timbalero	56
Grenadier	56	Tirandate	56
Holgazán	56	Cantabria	54
Kalmuco	56	Dear Lassie	54
Landeau	56	Ensenada	54
Loto	56	Ninfa	54
Niagua	56		

Premio Kiel.—1,800 metros. — Para caballos de 3 años no ganadores de clásicos o reglamentarios.—Peso: 56 kilos.—Descargo de 5 kilos a los que no hayan ganado $ 10,000. — Inscripción: $ 15.—Premio: $ 3,000 al 1.o

Bordeaux	55	Cancha Rayada	45
Bolero	50	Efímera	48
Dichoso	50	Filoche	48
Elqui	50		
Poincaré	50		

Premio Carlos Campino.—(Clásico).—1,800 metros.—Para reproductores.—Peso de reglamento. — Inscripción: $ 20.—Ratificación: $ 20, el Lunes 18 de Octubre.—Entrada: $ 40.—Premio: $ 8,000 al 1.o

A. Sturdee	61	Salpicón	59
Antaño	59	Welladay	50
Fabia	59		

Premio Kirry.—1,100 metros. — Para caballos ganadores de 10 mil pesos. — Handicap. — Inscripción: $ 12.50. — Premio: $ 2,500 al 1.o

Romanones	59	Minerito	48
Pelo de Oro	58	Gacetilla	46
Jirasol	56	Turpinita	46
Marimán	55	Foquita	43
Baratija	48	Cadorna	40

Premio Kena.—2,300 metros.—Para todo caballo ganador.—Handicap. —Inscripción: $ 17.50.—Premio: 3,500 pesos al 1.o

Antaño	60	S. Panza	47
Voyou	58	Turpin	46
Ródano	55	Boa	44
His Majestic	53	Validol	44
Tirteo	55	Duelo	43
Alum	52	Electrón	41
Durbar	52	Pasco	40
Pérfido	51	Ruler	40
Majuelo	49		

Premio Kangaroo.—1,600 metros. —Para todo caballo ganador.—Handicap. — Inscripción: $ 15. — Premio: $ 3,000 al 1.o

Voyou	60	Alum	51
Porro	59	Cuncumén	45
Fabia	58	Gladiadora	45
Grano de O.	58	Balaclava	43
M. Garden	58	Cecilia	43
Campoamor	56	Validol	43
Don Alvaro	56	Albaycín	42
Romanones	56	Glass	42
His Majestic	53	Bahía	40
B. Ferry	52	His Lordship	40

Premio Kangaroo. — 1,600 metros. — Para todo caballo ganador. —Handicap. — Inscripción: $ 15.— Premio $ 3,000 al 1.o

2.a serie

Omar	58	Corchea	48
Queñe	57	Solferino	48
Boa	55	La Lune	46
Electron	54	Golden Glass	44
Rasputin	53	Rhum	44
Alboroto II	51	Decidedly	43
Bow	50	Shamsea	42
Fideline	50	Reflejo	42
Música	49	Erin	44
Verdi	49		

Nota. — Los retiros para los premios "Kena" y las dos series del "Kangaroo" vencen hoy.

Hipódromo Chile

PROGRAMA COMPLETO PARA LAS CARRERAS DEL PROXIMO DOMINGO:

Primera carrera

Premio, LIEJA.—Handicap.—Para hacks.—Inscripción: $ 16.—Premios: $ 800 al 1.o y 100 al 2.o—Distancia: 900 metros.

	Kilos		Kilos
Contratiempo	58	Stolen Kiss	49
Japón	55	Honduras	48
Ondina	54	La Valliére	47
Edimboro	54	Alianza	46
Yakil	53	Review	45
Rayumilla	52	Delegada	42
El Guindito	51	Shy	40
Faisán	51	Chilihue	40

Segunda carrera

Premio, LORELEY. — Para animales que se avalúen para rematarse en $ 2,000 y que no hayan ganado en carreras de remate.—Peso de reglamento.—Descargo de un kilo por cada $ 100 menos en el avalúo.— Inscripción: $ 20.—Premios: $ 1,200 al 1.o y 200 al 2.o—Distancia: 1,100 metros.

Picacero	56	Alcisca	50
Thermidor	52	Elda	50
Traidor	52	Cadeneta	50
Colón	52	Epping	50
Tabernera	50	Perforadora	49
Diáfana	50		

Tercera carrera

Premio, LA PENTA. — Omnium Handicap.—Inscripción: $ 20.—Premios: $ 1,200 al 1.o y 200 al 2.o— Distancia: 1.200 metros.

Juvenil	58	Girl	48
Strong Filly	57	Marruecos	47
Córcega	56	Fumée	46
Romancienne	56	Titita II	45
Bobina	55	Deshabillé	44
Cibeles	54	Andanza	43
Cardenal	51	Tenebrosa	42
Reflejo II	50		

Cuarta carrera

Premio, LILA.—Handicap.—Para hacks.—Inscripción: $ 15. — Premios: $ 800 al 1.o y 100 al 2.o— Distancia: 900 metros.

Drésden	61	Horchata	50
Angina	60	Arengosa	47
Sta. Tecla	57	Huachinanga	46
Ratón	57	Japonés	44
Yelcho	51	Tucapel	42
Quepe	51		

Quinta carrera

Premio, LA PERLA. — Omnium Handicap.—Inscripción: $ 20.—Premios: $ 1,200 al 1.o y 200 al 2.o— Distancia: 1,200 metros.

Omar	58	Eylan	53
Rústico	57	Guignol	52
Pencahue	56	Gracia	51
Burloncillo	56	Cadorna	50
Falsete	55	Lady Kendal	49
Merchant	55	Sartarella	47
Bow	54	Kipson	46
Furiana	54		

Sesta carrera

Premio, LIRON.—Omnium Handicap.—Inscripción: $ 25.—Premios: $ 2,000 al 1.o y 200 al 2.o—Distancia: 1.900 metros.

Pérfido	62	Liverpool	45
Matadora	56	Oregón	44
Cultura	47	Kopa	43
Música	47	Romancienne	43
Bahía	46		

Sexta carrera

Premio, LA PALTA. — Omnium Handicap. — Inscripción: $ 20.— Premios: $ 1,300 al 1.o y 200 al 2.o —Distancia: 1.200 metros.

Viana	58	Huérfana	48
Bella Dama	57	Entente	48
Alejo II	56	Finlandia	48
Locura II	53	Simplice	47
Fagra	53	Pink Lady	45
Dual	52	Nodriza	44
Pajarita	49		

PRECIOSA QUINTA

VENDEMOS DE OCASION

En la Avenida Macul N.o 2301

Tiene un lindo chalet de construcción moderna, gran jardín con plantas finas y seis mil metros plantados con árboles frutales de los más escogidos.

Cancha de Tennis, garage, chalet para la servidumbre, gallineros modelo y muchas otras comodidades

PRECIO: 80 MIL PESOS

Tratar:

Augier, Benavides & Cía.

MONJITAS 881

21-Oct.

Reumatismo

GOTA, NEURALGIA, DOLORES DE LOS HUESOS?

LICOR DE LOS ARABES

Purifica la sangre, cura humores, enfermedades venéreas y de la piel.

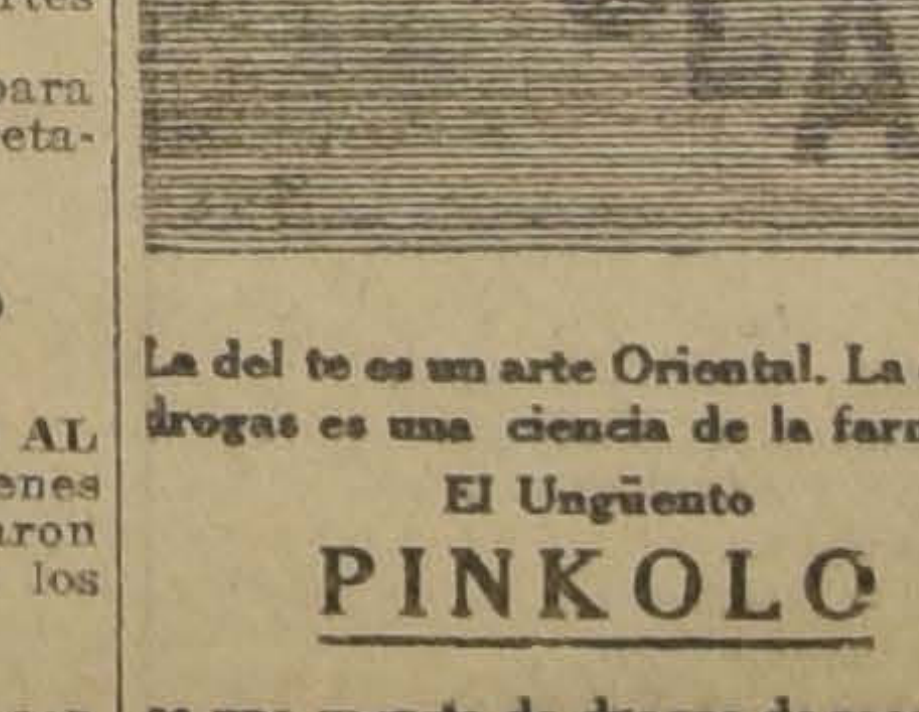

La del te es un arte Oriental. La de las drogas es una ciencia de la farmacia.

El Ungüento

PINKOLO

es una mezcla de drogas de reconocidas virtudes curativas en el tratamiento de las enfermedades de la piel y del cuero cabelludo. De venta en todas las droguerías.

¿Quiere Ud. pasar un rato agradable?

Vaya al gran Cabaret Artístico; Matucana 17 y 19, cerca Estación Central, abierto desde las 7 P. M., anexo al Gran Hotel Thesalia 11, 13, 15. Grandes y pequeños comedores para familias. Repertorio escogido y variado; orquesta y artistas de primera. Seriedad, tranquilidad y garantía absoluta. Servicio a la carta a toda hora del día y de la noche. Precios módicos. Atendidos por su propio dueño.

Se habla inglés, francés e italiano.

Pruebe Ud.

AGUA DE QUININA

Litro: $ 4.20

(sin envase)

"Botica Francia"

ESTADO No. 154

frente a San Agustín

HACENDADOS

Para su lechería encontrarán a precios convenientes los siguientes artículos:

Descremadoras y Batidoras marca "BALTIC"

Cuajo líquido y en polvo.

Colorante para quesos y mantequilla.

Papel para mantequilla.

Tarros lecheros de todos portes, (desde 3 litros, 50 litros), hechos de una sola pieza.

Baldes remachados importados.

Coladores especiales para colocar en los tarros.

Palanganas o enfriaderas, estañadas para leche.

Todos artículos de 1.a calidad importados desde Suecia.

Ofrece la:

MERCERIA UGARTE

AHUMADA N.o 219

24-Oct.

PIDA

Presupuesto para su

Instalación Eléctrica

a la casa más antigua en el ramo

RAAB, BELLET y Co.

Ingenieros Electricistas

ESTADO 235

INFORMACIONES COMERCIALES, INDUSTRIALES Y AGRICOLAS

CAMBIO

BANCARIO. . . .	10 21|32
COMERCIAL. . . .	10 23|32

EQUIVALENCIAS DEL CAMBIO BANCARIO

1 LIBRA VALE. . .	$ 22.52
1 DOLAR.	6.77¼
1 FRANCO	0.42
1 MARCO	0.10
1 LIRA	0.25.9
1 PESETA	0.93
1 NAC. ARG.. . . .	2.42½

PREMIO DEL ORO:
97 %

VALOR DEL PESO ORO DE 18 PENIQUES

Al cambio bancario de 10 21|32, un peso oro de 18 d. vale $ 1.68.91.

El recargo comercial es de 97 por ciento y hay una diferencia de 28.09 por ciento.

LA LIBRA Y EL DOLAR

Los telegramas procedentes de Nueva York, recibidos ayer en los Bancos de esta ciudad, indican las siguientes cotizaciones:

Oro americano a la vista

Londres y Río de la Plata	$ 3.44¾
Alemán Transatlántico . .	3.43
City Bank	3.43
Anglo Sud Americano. . .	3.41

LOS BANCOS QUE SE EXPRESAN, HAN FIJADO LOS CAMBIOS SIGUIENTES:

BANCO DE CHILE
Octubre 20.

Plazas	90 d|v	A la vista
Londres . . .	10 21|32	10 7|16
París	2.34 1|2	2.29 1|2
N. York . . .	———	6.77
Italia	3.85	3.77 1|2
España . . .	1.06 1|2	1.04 1|2
Argentina . .	———	9.56
Hamburgo . .	9.76 1|2	9.56

BANCO ESPAÑOL DE CHILE
Octubre 20.

El Banco Español de Chile fijó hoy los siguientes cambios:

Plaza	90 d|v	A la vista
Londres . . .	10 21|32	10 7|16
La libra vale .	22.52	22.99
La peseta. . .	0.94.11	0.95.92
El franco. . .	0.42.41	0.43.24
El dólar . . .	———	6.71
El Nac.	———	2.37

BANCO DE LONDRES Y RIO DE LA PLATA Ldo
Octubre 20.

Cambios sobre el exterior:

Plazas	90 d|v	A la vista
Londres . . .	10 21|32	10 7|16
París	2.34 1|2	2.30
Amberes . . .	———	2.16
N. York . . .	———	6.72 3|4
España . . .	———	1.03 1|2
Italia	———	3.84
Brasil	———	10 13|32
Uruguay . . .	———	5.43
Argentina . .	———	2.38 3|4
Suiza.	———	93 1|2
Siria	———	10 13|32
Portugal . . .	———	Id.
Panamá . . .	———	Id.
Perú	———	Id.

BANCO DE FRANCISCO MUÑOZ DE ARCE
Octubre 20.

Cambios a la vista sobre el extranjero:

Londres	10 7|16
España.	0.95 1|4
Francia	0.43
Italia	0.26
Suiza	1.04 1|2
Holanda	2.07
Nueva York	6.70
Argentina	2.37
Uruguay	5.44
Brasil	1.16
Perú	28.70
Bolivia	1.90
Alemania	10.20

BANCO GERMANICO DE LA AMERICA DEL SUD
Octubre 20.

Cambios a la vista sobre el exterior:

Alemania (Mcs.)	9.90
Argentina (M|C.)	2.38
España (Ptas.).	1.04½
Holanda (Fl.)	0.46
Nueva York (M|C.	6.74
Suecia (Cor.)	0.77
Suiza (Frs.)	0.93
Viena (Cor.)	26.00

El Banco abona intereses sobre depósitos en moneda extranjera.

BOLSA DE COMERCIO

MOVIMIENTO

El día de ayer en el mercado se caracterizó por el crecido número de operaciones y el alza experimentada por las acciones de la Compañía Minera Llallagua y Lota y Coronel, que entre otras que se detallan en el movimiento del día, fueron las que obtuvieron casi la totalidad de la actividad de ambas ruedas.

En las salitreras se anotaron ventas de regular interés en Antofagasta, y en ganaderas Tierra del Fuego; en industriales, Gas de Santiago, y en bancarias, Chile y Nacional.

Los bonos se mostraron menos movidos que el día precedente, y como él, se transaron en mayor número los Hipotecarios 8o|o-1o|o y Caja 8o|o-1o|o.

El total de lo operado en acciones ascendió a 2.874,315.50 efectivos y en bonos a 339,500 nominales.

En cuanto a los precios en acciones y bonos, el mercado se notó mucho más sostenido, ganando en su cotización buen número de títulos, contra contados y leves descensos.

CIERRE DEL CAMBIO Y ORO

Cambio: vendedor, 10 23|32; comprador, 10 3|4.

Oro: vendedor, 97; comprador, .50.

OPERACIONES DE AYER

1.a rueda

100 Llallagua, Nov. 18, 223.
1000 Caja 8o|o-1o|o, 100.
35000 Caja 8o|o-1o|o, 100.
4500 Caja 8o|o-1o|o, 100.
3000 Caja 8o|o-1o|o, 100.
23000 Caja 8o|o-1o|o, 100.
100 Banco Chile, 191.
100 Banco Chile, 191.
7000 Caja 6o|o-1o|o, 86.
400 Banco Chile, 191.
100 Banco Chile, 191.
11000 Hip. 8o|o-1o|o, 94 7|8.
000 Hip. 8o|o1o|o, 94 7|8.
10 Gas, 104.
5 Gas, 104.
2 Banco Chile, 191.
10 Gas, 104.
200 Llallagua, 223.
100 Llallagua, Nov. 18, 225.
200 Llallagua, Nov. 4, 224 1|2.
100 Llallagua, Nov. 4, 224 1|2.
100 Llallagua, Nov. 18, 225.
100 Llallagua, Nov. 18, 225.
100 Llallagua, Nov. 18, 225.
100 Llallagua, Nov. 18, 225.
500 Petróleos, 1.55.
500 Petróleos, 1.55.
2000 Caja 8o|o-1o|o, P. H., 100.
100 Antof., 183.
100 Huanuni, Nov. 4, 82.
100 Antof., Nov. 4, 183.
200 Antof., Nov. 4, 183 1|2.
100 Huanuni, Nov. 4, 32 1|2.
100 Llallagua, Nov. 18, 224 1|2.
100 Llallagua, Nov. 18, 224 1|2.
100 Llallagua, Nov. 18, 224 1|2.
100 Llallagua, Nov. 18, 224 1|2.
100 Llallagua, Nov. 18, 224 1|2.
100 Llallagua, Nov. 18, 224 1|2.
100 Llallagua, Nov. 18, 224 1|2.
200 Máfil, Nov. 4, 182.
100 Llallagua, Nov. 18, 224 1|2.
100 Llallagua, Nov. 18, 225.
100 Llallagua, Nov. 18, 225.
200 Antof., Nov. 4, 183 1|2.
16000 Caja 7o|o-1o|o, 92.
100 Vacas, 5 3|4.
100 Huanuni, Nov. 4, 62.
100 Huanuni, Nov. 4, 61.

2.a rueda

200000 Caja 7o|o-1o|o, 92.
5000 Caja 8o|o-1o|o, 100.
100 Domeyko, 3 1|4.
1000 Domeyko, 3 1|4.
1000 Caja 8o|o-1o|o, 100.
100 Llallagua, Nov. 18, 236.
100 Llallagua, Nov. 18, 236.
200 Llallagua, Nov. 18, 236.
100 Llallagua, Nov. 18, 236.
100 Llallagua, Nov. 18, 236.
100 Llallagua, Nov. 18, 237.
100 Llallagua, Nov. 18, 237.
150 Fuegos, 78.
200 Llallagua, Nov. 18, 236 1|2.
100 Llallagua, Nov. 18, 237.
100 Llallagua, Nov. 18, 237.
100 Llallagua, Nov. 18, 236 1|2.
100 Llallagua, Nov. 18, 237.
100 Llallagua, Nov. 18, 237.
100 Llallagua, Nov. 18, 237.
100 Llallagua, Nov. 18, 237.
300 Llallagua, Nov. 18, 237.
500 Llallagua, Nov. 18, 236 1|2.
100 Llallagua, Nov. 4, 236.
100 Llallagua, Nov. 18, 236 1|2.
100 Llallagua, Nov. 18, 236 1|2.
100 Llallagua, Nov. 18, 236 1|2.
100 Llallagua, Nov. 18, 236 1|2.
100 Llallagua, Nov. 18, 236 1|2.
500 Llallagua, Nov. 4, 236 1|2.
500 Llallagua, Nov. 4, 236 1|2.
200 Llallagua, Nov. 18, 236 1|2.
200 Fuegos, Nov. 4, 78 1|4.
100 Fuegos, Nov. 4, 78.
50 Fuegos, 78 1|4.
6 Gas, 104.
200 Antof., Nov. 4, 185.
200 Antof., Nov. 4, 185.
100 Antof., Nov. 18, 186.
100 Llallagua, Nov. 18, 235 1|2.
200 Llallagua, Nov. 18, 235 1|2.
200 Llallagua, Nov. 18, 235 1|2.
300 Lota, 64 1|2.
100 Lota, Nov. 18, 65.
100 Lota, Nov. 4, 64 1|2.
500 Llallagua, Nov. 18, 236.
5000 Gdor. 8o|o, 83.
200 Banco Chile, 191.
300 Llallagua, Nov. 18, 235.
100 Llallagua, Nov. 18, 235.
500 Lota, Nov. 4, 64 1|2.
500 Lota, Nov. 4, 64 1|2.
100 Llallagua, 234.
4 Banco Chile, 190 1|2.
200 Lota, Nov. 4, 65.
200 Lota, Nov. 4, 65.
100 Fuegos, Nov. 4, 78.
100 Fuegos, Nov. 4, 78.
50 Banco Nacional, 60.
100 Banco Nacional, 60.
100 Banco Nacional, 60.
500 Llallagua, Nov. 18, 235.
500 Llallagua, Nov. 18, 235 1|4.
200 Llallagua, Nov. 18, 235 1|4.
200 Llallagua, Nov. 18, 235 1|4.
8000 Caja 8o|o-1o|o, 100.
10000 Hip. 8o|o-1o|o, 94 7|8.
300 Fuegos, Nov. 4, 78.
66 Banco Chile, 191.
34 Banco Chile, 191.

OFERTAS, DEMANDAS Y ULTIMAS COTIZACIONES

Bonos

Caja 8o|o-1o|o. — Vendedor por 9,000 a 100.

Caja 7o|o-1o|o. — Vendedor por 9,000 a 92.

Hipotecario 8o|o-1o|o. — Comprador por 6,000 a 94 3|4 y vendedor por 20,000 a 94 7|8.

Hipotecario 7o|o-2o|o. — Comprador por 10,000 a 86 1|4.

Hipotecario 7o|o-1o|o. — Vendedor por 9,000 a 86 1|4.

Garantizador 8o|o. — Vendedor por 1,000 a 83.

ACCIONES BANCARIAS

Chile. — Hubo vendedor por 25 acciones a 190 1|2.

Nacional. — Comprador por 65 acciones a 60 y vendedor por 15 al mismo precio.

Garantizador de Valores. — Quedó vendedor por 100 acciones a 21.

Hipotecario Nacional.—Hubo vendedor por 50 acciones a 89.

SOCIEDADES MINERAS

Llallagua. — En rueda quedó comprador por 300 acciones a 235 1|2 y vendedor por 200 a 236, ambas para Noviembre 18. Cerraron con transacción y comprador a 253 para Noviembre 18 después de haberse hecho hasta 257 para esta fecha.

Tocopilla. — Hubo comprador en rueda por 200 acciones a 41 1|2 para Noviembre 4, y por 500 a 42 para Noviembre 18.

Gatico. — A 14 al contado se ofreció comprar en rueda 200 acciones.

Lota y Coronel. — Quedó comprador en rueda por 100 acciones a 65, y vendedor por 100 a 65 1|2, ambas para Noviembre 18, y vendedor por 20 a 65 para Noviembre 4. Cerraron con transacción y comprador a 65 1|4 para Noviembre 18.

Vacas. — A 5 1|2 al contado se pidieron en rueda 200 acciones.

Martas liberadas.—En rueda hubo comprador por 200 acciones a 13 al contado.

Máfil.—Hubo comprador en rueda por 100 acciones a 182 para Noviembre 18, y vendedor por 50, a 182, para Noviembre 4.

Domeyko.—Quedó comprador en rueda por 2,000 acciones, a 3 1|4 y vendedor por 100, a 3 3|8, ambas al contado.

Huanuni.—En rueda quedó comprador por 100 acciones, a 58, y vendedor por 100, a 59 1|2, ambas para Noviembre 4.

Lebu.—Se ofreció comprar en rueda 50 acciones, a 84, al contado, y vendedor 110, a 85, para Noviembre 4.

Caylloma. — Hubo comprador en rueda por 300 acciones, a 8 3|8, para Noviembre 18, y vendedor por 110, a 8 1|2 para Noviembre 4, y comprador por 500, a 8 1|4, para Noviembre 4.

Tres Puntas.—Quedó vendedor en rueda por 300 acciones, a 6 1|2, para Noviembre 4.

Central de Minas.—En rueda quedó comprador por 100 acciones, a 0,20 y vendedor por 1,000, a 0,25, ambas al contado.

San Bartolo.—A 22, al contado, se ofreció vender en rueda 100 acciones.

Arauco.—Hubo vendedor en rueda por 500 acciones, a 2 1|4, al contado.

SOCIEDADES SALITRERAS

Antofagasta.—Hubo comprador en rueda por 200 acciones, a 185, al contado, y vendedor por 100, a 186, para Noviembre 18. Cerraron con transacción, a 189, para Noviembre 18.

La Unión.—En rueda hubo comprador por 300 acciones, a 19, para Noviembre 18.

Peñón.—A 13 1|2, al contado, se pidieron en rueda 1,000 acciones.

Galicia.—Se ofreció comprar en rueda 500 acciones, a 33, para Noviembre 18.

Loa.—Hubo comprador en rueda por 100 acciones, a 106 1|2, para Noviembre 18. Cerraron con comprador, a 109, para Noviembre 18.

SOCIEDADES GANADERAS

Tierra del Fuego—Quedó comprador en rueda por 100 acciones, a 77 1|2, al contado, y vendedor por 200, a 78, para Noviembre 4.

COMPAÑIAS DE SEGUROS

Araucanía.—Se ofreció vender en rueda 100 acciones, a 50, al contado.

SOCIEDADES INDUSTRIALES

Gas de Santiago.—Quedó comprador en rueda por 9 y 10 acciones, a 104, al contado.

Electricidad. — A 21, al contado, quedó vendedor en rueda por 100 acciones.

Viñas.—Hubo comprador en rueda por 300 acciones, a 45, y vendedor por 100, a 46, ambas al contado.

Malvoa.—Hubo comprador en rueda por 100 acciones, a 23, y vendedor por 150, a 24 1|4, ambas al contado.

Cemento Melón.—En rueda quedó comprador por 300 acciones, a 28, para Noviembre 4.

Catres.—A 80, al contado, se ofreció vendedor en rueda 64 acciones.

Tattersall.—Hubo comprador en rueda por 100 acciones, a 148, al contado.

SOCIEDADES PETROLIFERAS

Nacional de Petróleos.—Quedó comprador en rueda por 3,000 acciones, a 1.55, y vendedor por 1,000, a 1.60, ambas al contado, y vendedor por 1,000, a 1.55, al contado. Cerraron con comprador a 1.60, para Noviembre 4.

OPERACIONES de VALPARAISO

Primera rueda

1100 Llallagua, Noviembre 4, 225.
100 Id. Id., 224.
100 Viñas, Id., 45.
200 Huanuni, Noviembre 4, 60.
800 Id. Id., 60.
200 Llallagua, Id., 224 1|2.

Segunda rueda

300 Llallagua, Noviembre 4, 237.
100 Id., Id. 18, 236.
700 Antof., Id. 4, 185.
1100 Llallagua, Id. 235.
100 Llallagua, Noviembre 4, 234.
1000 Lota, Id., 66.
600 Lastenia, Id. 18, 64.
200 Ch. de Salitres, Noviembre 4, 31.
500 Lota, Id., 85.

LETRAS

1.a rueda: vendedor, 10 23|32; comprador, 10 11|16.

2.a rueda: vendedor, 10 11|16: comprador, 10 23|32.

ORO

1.a rueda: vendedor, 97.50; comprador, 97.

2.a rueda: vendedor, 97.30; comprador, 97.

ACCIONES Y BONOS

ULTIMAS COTIZACIONES

	Pagados	Precios	
BANCOS			
Chile	$ 100	191	c.
Curicó	$ 100	160	v.
Italiano	$ 100	36	v.
Español	$ 100	180	tr.
Nacional. . . .	$ 50	60	tr.
Popular.	$ 100	127	tr.
Talca	$ 100	153	tr.
Gar. de Valores.	$ 100	20	c.
Francés de Chile	$ 50	58	tr.
Ind. y Comercio .	$ 20	22	c.
Santiago	100	143	v.
Hip. de Chile. .	$ 200	628	tr.
Hip. Valparaíso .	$ 100	120	tr.
SOCIEDADES MINERAS			
Antequera . . .	£ 1	1 1|2	tr.
Araca.	£ 1	42	tr.
Arauco.	$ 10	2	c.
Caylloma . . .	sd 5	8 3|8	
Central de M. .	$ 5	0.25	tr.
Car de Coronel .	£ 1	5	tr.
Colquirí	$ 5	3	v.
Disputada cod. .	$ 25	20	v.
Fortuna C. (est)	$ 10	8	v.
Gatico	£ 1	14	c.
Huanuni	£ 1	59 1|2	v.
Llallagua	£ 1	253	c.
Lota y Co. . . .	£ 20 oro	65 1|4	c.
Máfil	£ 1	182	tr.
Chañarcillo . . .	£ 1	13 1|2	tr.
Choicas.	£ 1	10	c.
Demasías	£ 1	22	tr.
Domeyko cob.. .	$ 20	3 1|4	c.
Marta	sch 5	10	v.
Monte Bco. est. .	£ 4	7	v.
Oruro est	£ 20	20	tr.
Oploca.	£ 1	136	tr.
Pintados S. so. .	$ 38	4	tr.
Pod. de Coll c. .	£ 5	16	tr.
S. Bartolo . . .	$ 25	20 1|2	tr.
S. J. Oruro est. .	£ 1	7	c.
Santa Rita. . . .	$ 1	8 1|4	tr.
Schwager car. .	$ 1	98	tr.
Taltal (plata) .	$ 50	11	tr.
Tocopilla. . . .	£ 1	41	c.
Totoral (plata) .	$ 10	17 1|2	v.
Vacas	$ 15	5 3|4	tr.
SOCIEDADES SALITRERAS			
Antofagasta . . .	$ 25	189	tr.
Agua Santa . .	£ 1	205	tr.
Castilla.	$ 20	17 1|2	tr.
Lastenia	£ 1	64	tr.
Boquete	£ 5	59 1|2	tr.
La Unión	$ 20	19 1|2	tr.
Loa	£ 1	106 1|4	tr.
Perseverancia . .	$ 20	20	c.
Chilena de Sal .	£ 1	31	tr.
Galicia	£ 1	33	c.
Peñón	£ 1	13 3|4	tr.
GANADERAS Y AGRICOLAS			
Anglo Ch. Past. .	$ 1	5 1|2	v.
Aysen	£ 1	3	c.
Chile Argentina.	£ 1	10 1|4	tr.
Gente Grande .	£ 1	85	tr.
Laguna Blanca .	£ 1	90	tr.
Rupanco	$ 20	55	c.
Tierra del Fuego	£ 1	78	v.
Vallenar	$ 20	55	tr.
COMPAÑIAS DE SEGUROS			
La Alemana . .	$ 125	250	v.
La Alianza Chil.	$ 25	62 1|2	tr.
La América . . .	$ 25	96	tr.
La Americana . .	$ 25	100	tr.
Araucana. . . .	$ 25	50	v.
La Anglo Chilena	$ 25	87 1|2	tr.
La Central . . .	$ 25	70	tr.
La Chilena Con. .	$ 25	72	tr.
La Comercial . .	$ 75	205	c.
La Española. . .	$ 50	255	tr.
La Francesa . .	$ 50	182	tr.
La Franco Ch. .	$ 25	47 1|2	v.
Germania	$ 25	55	tr.
La Iberia	$ 62	109	tr.
La Industrial . .	$ 25	26	tr.
La Internacional	$ 35	135	tr.
La Italia. . . .	$ 100	400	tr.
La Mapocho . . .	$ 50	190	tr.
La Nacional . .	$ 25	765	v.
Nueva España .	$ 75	155	tr.
La Protectora. .	$ 25	185	tr.
La Santiago . .	$ 5	300	v.
La Unión Chilena	$ 50	650	tr.
La Unión Nac. . .	$ 60	95	c.
SOCIEDADES INDUSTRIALES			
Am Shoe Fact. .	$ 100	100	v.
Austral de Ma .	£ 1	1.30	tr.
Buques y Mad.. .	$ 50	65	v.
Catres	$ 100	76	v.
Cemento Melón .	$ 1	28	c.
Verv. Unidas. .	$ 20	44	tr.
Diques	$ 100	140	tr.
Chiclayo Azuf. ..	£ 1	30	v.
Electricidad . . .	$ 50	121	tr.
El Globo	$ 10	60	v.
Feria Izquierdo .	$ 100	120	v.
Gas Santiago . .	$ 50	104	c.
Gas Valparaíso .	$ 50	84	tr.
Industrial . . .	$ 20	37	tr.
Labor. Chile . .	$ 25	60	tr.
Malvoa.	$ 20	24	v.
Mercado de la V.	$ 100	100	tr.
Penco Azúcar . .	£ 1	44	tr.
San Ber. F. E. .	$ 50	130	c.
San Martín (FT)	£ 1	1	v.
Tabacos		80	v.
Tattersall . . .	$ 100	148	v.
Tejidos Santiago	$ 100	400	c.
Telég. Comercial.	$ 25	45 1|4	c.
T. Unidos	$ 50	32	tr.
Vidrios	$ 108	120	tr.
Vapores S. A. ..	$ 25 oro	219	tr.
Volcán	$ 50	70	v.
V. del Mar az. .	£ 1	45	c.
SOCIEDADES DIVERSAS			
B. de C. de S. .	$1250	148000	tr.
Club Hípico . . .	$ 500	6000	tr.
Créd. y Cons. . .	$ 50	39 1|2	tr.
BONOS			
C. 5 £ (31 Ma y 30 Se)		88 1|2	c.
Caja 6-1 (30 Ab y 31 Dic)		86	tr.
Caja 7-1 (30 Ab. y 31 Dic)		92	c.
Caja 7-2 (30 Ju y 31 Dic)		90	tr.
Caja 8-1 (30 Ma y 30 Se)		100	tr.
Caja 8-2 (30 Ju y 31 Dic)		99 1|4	c.
Gdor. 8. (30 Ju y 31 Dic)		83	tr.
Gdor. 7 (30 Ju y 31 Dic)		75	tr.
Gdor. 6 (30 Ju y 31 Dic)		91	tr.
Hip. 8-1 (30 Ma y 30 Se)		94 1|8	tr.
Hip 7-2 (30 Ma y 30 Se)		86	tr.
Hip. 7-1 (30 Ma y 30 Se)		86	tr.
Municip. Priv. 8.		92	tr.
Hip. Nacional . .	$ 100	93 1|2	tr.

BOLSA COMERCIAL DE CHILE

SANTIAGO

Primera rueda

1000 Petróleo, 1.55.
300 Domeyko, 3.
100 Domeyko, 3.
1000 Petróleo, 1.50.
200 Domyeko, 3.
600 Vacas, 5 3|4.
500 Domeypo, 3 1|8.
1000 Domeyko P. H., 3
500 Domeyko, 3 1|8.
2000 Central, 0.20.
1000 Petróleos, 1.60.

Segunda rueda

1000 Petróleos, 1.55.
2000 Petróleos, 1.55.
500 Domeykos, 3 1|4.
1 Bolsa Comercio P. S., 10,100.
1000 Petróleos, 1.60.
5000 Petróleos, 1.55.
2000 Petróleos, 1.55.
100 Martas liberadas, 15 1|2.
100 Id. id., 15 1|4.
500 Martas, 9 1|2.
200 Martas liberadas, 15.
500 Martas, 9 1|2.
1000 Petróleos, 1.55.
2000 Petróleos, 1.55.
500 Domeykos, 3 1|4.
1 Bolsa Comercial de Ch., 10,200.

B. DE V. DE VALPARAISO

Primera rueda

700 Malvoa, mala, 24 1|2.
200 Gaticos, mala, 14.
300 Gaticos, próx., 14 1|4.
1100 Gaticos próx., 14 1|2.
400 Id. id., 14 5|8.
2000 Industrial, 35.

ORO

Vendedor a 97.20; comprador a 97.

CAMBIO

Vendedor a 10 21|32; comprador a 10 11|16.

LETRAS POR ORO

Vendedor a 21 d., comprador a 21 1|4.

Segunda rueda

400 Lastenia próx., 64.
2000 Petróleos, próx., 1.70.
4000 Petróleos, 1.60.
100 Gaticos próx., 14 5|8.
100 Gaticos próx., 14 5|8.
400 Gaticos mala, 14 3|4.
300 Gaticos próx., 15.
100 Id. id., 15 1|8.
100 Viñas próxi., 46 1|2.

ORO

Vendedor a 97.30; comprador a 97.

CAMBIO

Vendedor a 10 11|16; comprador a 10 23|32.

LETRAS POR ORO

Vendedor a 21d., comprador a 21 1|4.

Santiago, Octubre 20 de 1920.

COTIZACIONES DE METALES

CABLEGRAMA SOBRE COTIZACION DE METALES CORRESPONDIENTE AL DIA 19 DEL PRESENTE:

Cobre: £ 92.10.0, al contado, y £ 89.10.0, a plazo.

Estaño: £ 241.15.0, al contado, y £ 247.10.0, a plazo.

Correspondiente al 20

Cobre: £ 92.0.0, al contado, y £ 88.10.0, a plazo.

Estaño: £ 250.0.0, al contado, y £ 255.10.0, a plazo.

El día 19 el estaño subió £ 3.5.0, al contado y £ 2.10.0, a plazo y el cobre bajó £ 0.10.0, al contado y subió £ 1.5.0, a plazo, y el 20, el estaño subió £ 8.5.0, al contado y £ 8.0.0, a plazo, y el cobre bajó £ 0.10.0, al contado y £ 1.0.0, a plazo.

TATTERSALL

Precios corrientes en la feria del 20 de Octubre de 1920

Terneros de pie, de $ 40 a 120.
Id. 1 año, 120 a 180.
Id. de 1 1|2 año, 200 a 240.
Novillos 2 años gordos, 350 a 380.
Id. id. a media gordura, 300 a 350.
Id. id. flacos, 260 a 300.
Id. 3 años gordos mestizos, 560-740
Id. id. id. del país, 520 a 580.
Id. id. a media gordura, 450 a 520.
Id. id. flacos mestizos, 400 a 450.
Id. id. id., del país, 320 a 400.
Bueyes gordos mestizos, 680 a 830.
Id. id. del país, 640 a 750.
Id. a media gordura, 520 a 600.
Id. flacos mestizos, 450 a 520.
Id. id. del país, 300 a 450.
Id. de trabajo, 400 a 560.
Torunos gordos, 520 a 790.
Id. a media gordura, 580 a 500.
Toros, 350 a 640.
Vaquillas de 1 1|2 año, 140 a 200.
Id. 2 años, 200 a 260.
Id. 3 años, 280 a 350.
Id. gordas mestizas, 470 a 620.
Id. id. del país, 440 a 480.
Id. a media gordura, 400 a 450.
Id. flacas mestizas, 320 a 380.
Id. flacas del país, 250 a 300.
Id. parid. de lech. mestizas, 500 a 620.
Id. id. a media gordura, 420 a 500.
Id. id. flacas, 300 a 420.
Ovejas, 29 a 31.
Corderos, 17.50 a 26.50.

Ventas al peso, al martillo y en privado

Novillos, de 1.14 1|2 a 1.27, el kilo.
Bueyes, de 1.05 a 116 1|2 kilo.
Torunos, de 0.90 a 0.98 kilo.
Vacas, de 0.91 a 1.14 kilo.

MATADERO PUBLICO

ENCIERRA DE HOY:

Octubre 20.

Ganado mayor	
Bueyes	36
Novillos	93
Vacas	94
En vara	48
Total	271

Ganado menor	
Corderos	529
Cerdos	110
Terneros	23
Cabros	12
Total	674
Total general	945

ENCIERRA PARA HOY

Octubre 20.

Vacunos	
Entrados	286
Quedados muertos . .	41
Total	327
Ovejunos.	
Entrados	586
Quedados muertos . .	—
Total	586
Cerdos	
Entrados	92
Quedados muertos . .	2
Total	94

PRECIOS DE LAS CARNES:

		Por kilo		
Carne buey. . .	1.a	1.75	a	1.78
Id. id.	2.a	1.60	a	1.70
Id. id.	3.a	0.80	a	1.30
Novillo	1.a	1.75	a	1.78
Id. id.	2.a	1.60	a	1.70
Id. id.	3.a	0.80	a	1.30
Vaca	1.a	1.76	a	1.80
Id. id.	2.a	1.65	a	1.75
Id. id.	3.a	0.80	a	1.30
Cordero	1.a	2.00	a	2.10
Id. id.	2.a	1.60	a	1.80
Id. id.	3.a	0.80	a	1.40
Oveja	1.a	1.30		
Id. id.	2.a	1.00	a	1.20
Id. id.	3.a	0.60	a	0.80
Cabro	no hubo			
Cerdo	1.a	2.00		
Id. id.	2.a	1.70	a	1.90
Id. id.	3.a	1.40	a	1.60
Grasa en rama		1.30	a	1.40
Sebo ovejuno .		0.80	a	1.00
Cuero de vacuno, macho . .		1.10	a	1.50
Id. hembra . .		1.50		
Id. ovejuno . . pesos docena.		25	a	50

GUIA DE CORREDORES DE LA BOLSA DE COMERCIO

LUIS RAMIREZ SANZ, AUGUSTO OVALLE CASTILLO
Bandera 55 — Teléfono 2511

CARLOS DUVAL
Bandera 57. Int. 11. Teléfono 1812

OSCAR VALENZUELA VALDES
Bolsa de Comercio, Int. 20. Tel. 2558.

RAFAEL UNDURRAGA OVALLE
Bolsa Comercio, Ofi. 32. Tel. 2200

FRANCISCO Y ALBERTO HUERTA CIFUENTES
Calle Bolsa 66. Int. 24. Tel. 1118

HECTOR HERREROS, DOMINGO AMUNATEGUI
Bandera 71. Casilla 3149.

ALBERTO ROJAS H., RAUL BORIES L.
Calle Bolsa N.o 60. Int. 23

RICARDO VALDES
Bolsa Comercio. Of. N.o 33. Tel. 3194

FLORENCIO VILLAMIL C. y Cía.
Calle Bolsa 82. Int. 31. Tel. 2661

IRARRAZAVAL Y SUTIL
Bandera 35. Tel. 26. Casilla 2852

PEREIRA Y VALDES
Calle de la Bolsa N.o 39

ROBERTO EYZAGUIRRE
Morandé 227. Tel. 1682. Casilla 476

JOSE URETA VALDES y Cía.
Bolsa Comercio 21. Teléfono 3338

JORGE Y RICARDO ASTABURUAGA LYON
Calle de la Bolsa 74. Int. 27. Tel. 3444

ARTURO WALKER
Moneda 1120. Teléfono 3425

AGUSTIN LLONA C., VICTOR UGARTE A.
Calle Bolsa 4. Cas. 2341. Tel. 148

JULIO RIPAMONTI, RAMON ACHONDO
Bandera 73. Casilla 192. Tel. 3428.

ALBERTO FABRES
Morandé 327. Casilla 158. Tel. 928

LUIS ARIZTIA S., ROBERTO DONOSO
Bandera 78. Gal. de la Bolsa. Of. 30

TRIBUNALES

CORTE SUPREMA

Movimiento habido en 20 de Octubre de 1920

Primera Sala. — 1. Clara Rosa Soto con Suc. Tomás Tapia, en acuerdo. Las demás no vistas o suspendidas.

Don Arturo Davis alegó con don Luis A. Salinas, en las 1.a.

Segunda Sala.— 2. Eduardo Juliet Ossa y otro con Guillermo Iriarte, en acuerdo. Las demás suspendidas.

Don Víctor Robles alegó con don Guillermo Rossel, en la 2.a.

TRIBUNAL PLENO

1. Concurso para proveer cargo receptor mayor cuantía de Talca, en acuerdo. La 2 no vista.

Don Osvaldo Hiriert alegó contra el recurso, en la 1.a.

Falladas de acuerdo.— Extradición Jorge Riveros Casas, sin lugar, redactor señor de la Cruz; Ministerio Público contra Domingo Marfull, revocada, redactor señor Fóster Recabarren; y Cruz Marticorena con Pedro Holmann y otros, c. fondo, ha lugar, redactor señor Moreno.

CORTE DE APELACIONES

Movimiento del 20 de Octubre de 1920

Primera Sala. — 1, Correa con Lezaeta, fallada; 2. Ramírez con Díaz, trámite; 3. Miranda con quiebra Goyenechea, trámite; Gálmez Hnos. varrete, alegatos pendient Cosme Falabella y C D'Etea, trámite; 26. R con Robinovich y Cía., tr

Alegaron:

En la 1.a, don Lindor

En la 4.a, don Bellisar coso con don Agustín Co

Segunda Sala.— 1. Ba mán Transatlántico con Parker y Arturo Santa C firmada; 2.o Jorge Par Arturo Santa Cruz, acuer Miguel Chijani con Fisco da; 4.o Jones Robsen y C tonte, ha lugar; 5. Dell'Orto, patente, ha lu

Alegaron:

En la 1.a, don Enriq wanger con don Enrique zuela.

En la 2.a, don Enriq wanger con don Enrique zuela.

En la 4.a, don Alejand yerholz con don Luis M

En la 5.a, don Washing nen con don Luis Malaq cha.

Tercera Sala. — Acue pues de terminados los ale la número 2 del Martes y diligencia. 2. Recurs cho de Leonor Carvallo

Alegaron:

En la continuación don Samuel Claro con Phillippi.

En la 2.a, don Artu con don Clemente Pérez

Cuarta Sala.— 1. Des las con María de la Cr confirmada; 2. Zulema con Pacífico Jiménez, 3. Sergio Yuri con Luis Cía, acuerdo; Gillerpie Cía con Rovinovich e h da de acuerdo.

Alegaron:

En la 1.a, don Ernest Tupper, revocando.

En la 3.a, don Benja ta con don Abraham R

PRIMERA SECRE

Ingreso Civil

Rojas con Valladares, gado.
Banco Hipotecario de Lavín, 4.o Juzgado.
Toro con Toro, 4.o Ju
Avaria con Letelier, gado.
Matta con autoriza jenar, 5.o Juzgado.
Castro con Larroeu, gado.
Achner con Hasse, 2.o

Ingreso Criminal

Contra M. García, nardo.
Contra F. Maureira, nardo.
Contra N. Sagredo, nardo.
Contra N. Valenzuela, nardo.
Contra J. Muñoz, Re
Contra E. Galaz, 1.er
Contra R. Silva, 1.e do.

SEGUNDA SECRE

Ingreso civil

I. Gamboa con Soc. ploration, 5.o Juzgado.

Ingreso criminal

Contra A. Huerta,
Contra E. Trujillo, 1 cia.
Contra P. Varas, Sa do.

ARRIEND
espléndido local con habitación, Carmen 10 de Julio.
FABRICA DE T Y CIA.
Tratar en la ca

CEMENTO
«MELON»

Unicos Depósitos autorizados para vender nuestro CEMEN

BALFOUR, LYON y Cía., Alameda 1751, frente a Castro.
BARRACA "LA SAN DIEGO", de los señores OELCKERS y PALMA, San Diego N.o 2 cina central, Huérfanos N.o 1328.
G. LARIOS y Cía., BARRACA "LA MAPOCHO", Mapocho 1645. — CASA LARIOS, 2843. — BARRACA "EL SIGLO", Molina 77.
BARRACA MAESTRANZA, del señor RAMON SAEZ, Maestranza 783.
LLOBET LUIS, Morandé 795.
CIA. GENERAL COMERCIAL, Morandé 352 - Avenida Yungay 3241 - Vicuña Mackenna quina Avenida Matta.
LAZO ROMULO, Arturo Prat
BERGUECIO EULOGIO, Mercería EL GALLO, San Diego 432.
MERCERIA Y FERRETERIA "SAN FERNANDO", de los señores JOSE CORDERO Y Independencia N.o 1060.
ALFREDO ALBORNOZ, San Bernardo, O'Higgins 120.
MERCERIA Y FERRETERIA "PARIS", de los señores DEZA y LARIOS, Alameda 42, 4
MERCERIA Y FERRETERIA "SUIZA", del señor ALBERTO CONTESSE D., Santa 486 - 492.

Y no respondemos, por lo tanto, de la calidad del cemento vendido por otras pe Hacemos esta advertencia debido a la existencia en plaza de cemento "Melón" falsifica

Sociedad Fábrica de Cemento de EL MELON
AGUSTINAS 1185

AL PUBLICO

En general avisamos que hemos abierto nuestra Seccion de L en calle Puente 686, con un gran surtido de licores importa nacionales. a los PRECIOS MAS BAJOS DE PLAZA.

LICORES NACIONALES

$ 2.60 Botella Coñac Bandera Chilena.
2.40 Botella Guindado Vencedor.
2.60 Botella Guindado Letelier, 1.a
2.60 Botella Sidra Champagne.
3.20 Botella Sidra Española.
5.80 Botella Old Ton Gin.
4.30 Botella Rhun Mitchel.
4.00 Botella Café Arabe.
6.40 Botella Benedictine.
6.80 Botella Chartreux.
5.80 Botella Chartreux M. C.
3.80 Botella Vermouth.
5.90 Botella Whisky Royal.
4.10 Botella Oporto Fernández.
3.80 Botella Oporto Vencedor.
1.80 Botella Vino Añejo Portales.
3.20 Botella Oporto Fino.
4.80 Botella Pouse Café.
3.70 Botella Vino Coca.
5.60 Botella Curacao.
$ 5.20 Botella Pipermint.
4.00 Botella Bitter Koctail.
5.20 Botella Aperital.
10.00 Botella Champagne Macul.
3.90 Botella Marsola.
6.50 Botella Anisette.
4.50 Botella Anís Mono.
4.00 Botella Pisco Luis Hernández, especial.

LICORES IMPORTADOS

$ 16.80 Botella Champagne Pommery.
11.80 Botella Coñac Martell 3 estrellas.
9.80 Botella Anís Mono.
11.20 Botella Anisette María Brizard.
11.30 Botella Pipermint G. Freres.
8.80 Botella Oporto Ramos Pinto.
9.50 Botella Jerez Seco.
12.80 Botella Cognac Hennesi.
14.00 Botella Curacao Lafuris.
12.00 Botella Old Ton Gin Gilbeys.

VINOS
DESDE UNA BOTELLA A PRECIOS DE VIÑAS

$ 0.65 Botella Vino Ariztía tinto.
0.80 Botella Vino Ariztía blanco.
0.70 Botella Vino San Pedro tinto.
0.80 Botella Vino San Pedro blanco.
1.80 Botella Vino San Pedro cabernet.
1.70 Botella Vino San Pedro especial.
1.80 Botella Vino San Pedro Cabernet.
2.80 Botella Vino San Pedro reservado.
1.80 Botella Vino Soc. Vinos de Chile, tinto.
0.80 Botella Vino Soc. Vinos de Chile, blanco
1.60 Botella Vino Soc. Vinos de Chile, tinto especial.
1.80 Botella Vino Soc. Vinos de Chile, blanco especial.
1.80 Botella Vino Urmeneta Medoc.
2.20 Botella Vino Urmeneta, etiqueta verde.
3.20 Botella Vino Urmeneta especial.
4.20 Botella Vino Urmeneta cabernet.
$ 5.80 Botella Vino Urmeneta Borgoña
3.20 Botella Vino Urmeneta blanco.
4.40 Botella Vino Urmeneta blanco
2.80 Botella Vino San Carlos, pinot reservado.
3.80 Botella Vino San Carlos, tinto reservado.
2.40 Botella Vino San Carlos, tinto e
3.00 Botella Vino San Carlos, blanco especial.
4.80 Botella Vino San Carlos, blanco reservado.
2.70 Botella Vino Macul, tinto rese
3.80 Botella Gran Vino Macul, tinto
3.80 Botella Vino Macul especial, bla
4.50 Botella Vino Gran Vino Blanco
0.80 Botella Vino Benítez Pinot.
1.10 Botella Vino Benítez escogido.
1.50 Botella Vino Benítez especial.
2.20 Botella Vino Benítez reservado.
1.50 Botella Vino Benítez blanco
2.40 Botella Vino Benítez blanco
0.45 Botella Jugo Uva Olegario Alba

GIORDANO & Cía. -- Puente 686 al 692, casi esquina Rosas

CRONICA POLICIAL

PROCESO POR SUBVERSION

El reo Evaristo Lagos es trasladado a la Casa de Orates! Acuerdos de las instituciones obreras

En este proceso, el Ministro señor Molina tomó ayer algunas declaraciones a los reos que se encuentran en la Cárcel pública.

ACUERDOS TOMADOS POR LA JUNTA PROVINCIAL DE LA FEDERACION OBRERA DE CHILE

Presidida por el señor Emilio Orellana, antenoche celebró sesión extraordinaria la Junta Provincial de la Federación Obrera de Chile, con el objeto de tomar algunos acuerdos tendientes a la medida que tomarán las instituciones obreras del país, ante la substanciación de este proceso.

Al efecto, por unanimidad se acordó enviar una nota a la Junta Ejecutiva de la Federación, solicitándole que pida al Gobierno la libertad de los obreros y estudiantes que se encuentran detenidos por cuestiones sociales y cuyos delitos la justicia no ha podido comprobar en definitiva.

En el caso de que el Gobierno no accediera a lo solicitado, la Junta Provincial ha solicitado de la Junta Ejecutiva que propicie un paro general en toda la República.

De este acuerdo tomado antenoche, como decimos por la Junta Provincial, han sido notificadas todas las instituciones obreras dependientes de dicha Junta como al mismo tiempo las instituciones en Resistencia.

OTRO REO CON SUS FACULTADES MENTALES PERTURBADAS

En la mañana de ayer, el Ministro señor Luis A. Molina, autorizó el ingreso a la Casa de Orates, del obrero Evaristo Lagos, quien se encontraba en la Cárcel pública, detenido también por las cuestiones sociales y que se encuentra en la actualidad con sus facultades mentales perturbadas.

En el día de hoy, el médico jefe de la Casa de Orates deberá informar al Ministro sumariante sobre el estado en que se encuentra dicho reo.

A raíz de ciertos comentarios habidos entre el público con motivo de la muerte del joven estudiante don Domingo Gómez Rojas, damos a continuación unas notas cambiadas entre el Alcaide de la Cárcel señor Eleodoro Ascui y el médico jefe de la Casa de Orates, señor Jerónimo Letelier:

"Santiago, Octubre 14 de 1920. —Señor doctor don Jerónimo Letelier.—Presente.— Respetado señor: Le quedaría muy reconocido si se dignara certificarme por escrito respecto a la causa de la muerte del reo fallecido en la Casa de Orates, José Domingo Gómez Rojas, después de diez días de curación en esa Casa.

También, si tuviera la amabilidad de decirme, si este reo, al llegar a esa Casa, el 20 de Setiembre próximo pasado presentaba machucones o cualquiera otra señal de haber sido maltratado.

Usted comprenderá, señor, que no puede quedar bajo el peso de una calumnia injusta, un jefe que sólo usa bondades y buen trato para todos sus reos.

Saluda respetuosamente a usted, señor doctor, su más atto. y S. S.—(Firmado).— **E. Ascui.**"

"Santiago, Octubre 15 de 1920. —Señor Eliodoro Ascui, Cárcel de Santiago.— Respetado señor: En contestación a la suya de ayer, puedo decirle que el señor José Domingo Gómez Rojas ingresó a este establecimiento sin manifestaciones de ninguna especie de haber sido maltratado. En cuanto a la causa de la muerte del señor Gómez, los médicos que lo atendieron y el que hizo la autopsia, constataron que la causa precisa del fallecimiento fué una difteria.

Sin otro particular, queda como siempre, a las órdenes de usted su atto. y S. S.—**J. Letelier G.**"

LO DE LAS SUBSISTENCIAS. —Durante el día de ayer, el juez señor Aguirre continuó ocupándose en la substanciación de este proceso.

Al efecto, comparecieron a declarar ante dicho magistrado varios empleados en los Almacenes fiscales, quienes prestaron extensas declaraciones.

Para hoy han sido citadas varias personas.

ESPIONAJE PERUANO.— Durante el día de ayer, el Ministro señor Luis A. Molina que conoce actualmente en la substanciación de los procesos iniciados a raíz de las cuestiones sociales y de espionaje peruano, sigue ocupándose de este último proceso.

Al efecto, comparecieron a declarar ante el señor Ministro varias personas que durante las investigaciones judiciales han aparecido como conocedoras de ciertos antecedentes que vendrán a dar mayor luz en este sumario.

EL ROBO DE MADERAS A LA BARRACA SAN PEDRO.— El juez señor Villagra continó ayer ocupándose en la substanciación del proceso iniciado a raíz del robo de maderas habido en la Barraca San Pedro, y sobre cuyos antecedentes hemos dado ya amplias informaciones.

Al efecto, en este día, el señor Villagra tomó conocimiento de un escrito presentado por el reo Víctor Catalán, por el cual ofrece información sumaria de testigos para acreditar su buena conducta.

PROCESO QUE SERA ELEVADO AL FISCAL.— El juez del 4.o juzgado del crimen don Marco A. Aguirre, que conoce en el proceso iniciado a raíz de la muerte del joven señor Humberto Spagui, ha ordenado pasara en vista al Fiscal dicho expediente.

El reo, acusado como el autor de este homicidio, Enrique Subercaseaux, será traído a la Cárcel pública, pues, como se sabe, actualmente se encuentra en la casa de Orates, a donde había sido llevado para ser sometido a un examen con motivo de haber dado muestras que se encontraba con sus facultades mentales perturbadas.

CAIDO DESDE UN TRANVIA.— Ayer, a las 12.50 del día, en los momentos en que el niño Manuel Segundo Ramírez viajaba en un tranvía de la línea de San Pablo, sufrió un grave accidente debido a que cuando el tranvía iba en movimiento, dicho niño asomó la cabeza, chocando con uno de los postes, lo que le produjo una grave conmoción cerebral.

En los primeros momentos de ocurrido el accidente, el niño Ramírez fué atendido por el propietario de la botica Alemana, situada en la calle de Brasil esquina a de Rosas.

ROBO DE ESPECIES. — Don Manuel González, ha expuesto ante la justicia, que antenoche se introdujeron ladrones a su casa-habitación y la robaron varias especies que estima en la suma de mil [illegible]0 pesos, más 9 pesos 40 centavos en dinero.

A LA MORGUE.— La jefatura de la 4.a Comisaría, dió cuenta ayer al Juzgado de turno, de haber remitido a la Morgue el cadáver de un niño que representa tener dos años de edad, y el que fué encontrado en la vía pública.

ABURRIDA DE SU VIDA.— A la Posta Central de la Asistencia Pública, fué remitida María Luisa Rojas Morales, quien se bebió una copa de agua con vidrio molido, con el objeto de quitarse la vida.

ABANDONO DEL SERVICIO.— A la Policía de San Miguel se presentó el señor Pedro Creisell, propietario de la Panadería San Miguel, dando cuenta que su empleado Moisés Lagos abandonó el servicio llevándole hurtada la suma de 1,200 pesos, producto de la cobranza mensual entre la clientela que atendía dicho empleado.

EMPLEADO LISTO. — Don Marcelo Valenzuela, ha dado cuenta que su empleado Carlos Palma ha abandonado el servicio, llevándole hurtadas varias piezas de ropa de vestir.

ACCIDENTADA EN EL TRABAJO.— La policía de la 4.a Comisaría, dió cuenta al Juzgado de turno de haber remitido a la Posta Central de la Asistencia Pública, a Sara Vidal Cano, quien presentaba una herida grave en la cabeza, inferida con una sierra, en los momentos en que se encontraba trabajando en la Barraca de los señores Olcken y Palma, ubicada en la calle de San Diego número 2350.

HURTO DE UNA LIBRETA CON DINERO.--Don Miguel Rodríguez se presentó a las 9.a Comisaría, dando cuenta que anteayer, en circunstancias que dejó su vestón en la sección mecánica del Molino San Cristóbal, le hurtaron una libreta de su propiedad, la que contenía la suma de 620 pesos.

VISITANTE MODELO.— Don Cipriano Señor Soler, dice que anteayer se presentó a su casa-habitación ubicada en la calle Martínez de Rozas número 2365, Fortunato Muñoz, quien le destrozó la puerta de calle.

SIN REGRESAR. — La señora Celinda Rojas de Ulloa, se presentó a la policía dando cuenta que hace ya varios días a que salió de su casa su esposo don Francisco Ulloa Villagrán, de 40 años de edad, y quien no ha regresado hasta ayer, por lo que teme que le haya ocurrido alguna desgracia.

LA OBRA DE UNA LOCA.— A la 3.a Comisaría se presentó anteayer la señora Teresa P. de Flores, domiciliada en la calle San Martín N.o 633, a dar cuenta de haber sentido cinco disparos de revólver en la casa N.o 658 de la misma calle.

Practicadas las investigaciones policiales, pudo comprobarse que los disparos los había hecho doña María de la Paz Gatica, quien se encuentra actualmente con sus facultades mentales perturbadas. Se pudo comprobar también que estas escenas se producen contínuamente con lo que pone en constante alarma al vecindario.

SE NIEGA A DEVOLVERLO.— A la 3.a Comisaría se presentó don Carlos A. Gutiérrez, dando cuenta que hace tiempo le mandó componer un victoria al taller de doña María Acevedo v. de Godris, quien se niega a entregarlo. Agrega además el señor Gutiérrez, que ha tenido conocimiento que dicha señora ha puesto a remate público el carruaje, el cual lo estima en la suma de dos mil pesos.

ROBO EN LA ESTACION DE ÑUÑOA. — La jefatura de la 2.a Comisaría, puso ayer a disposición del Juzgado, a Luis Troncoso, quien fué sorprendido en los momentos en que se robaba una gran cantidad de carbón desde el interior de la Estaciún de Ñuñoa.

HURTOS Y ROBOS.— Al Juzgado respectivo se presentó ayer Virginia Sepúlveda, dando cuenta que Eduvina Sandoval le ha hurtado una cama aforrada, en circunstancias que se la había mandado a guardar.

Avisos Clasificados

OFRECEN EN ARRIENDO

RRIENDASE PIEZA EN CASA milia sin pensionistas. Santa ctoria 522. 16228-O-12

18 PIEZAS ENTABLADAS, PA-, lavadero. Bascuñán Guerrero 45. Conventillo. 071-O-28

ARRIENDA UNA CASA A opósito para garage o familia. iz Tagle N.o 416. O-22.

110 CALLE SAN IGNACIO, CA- frente Escuela Militar, se riendan casas con luz eléctrica. atar Pasaje Echaurren Valero . 790. o-31

80 PASAJE ECHAURREN VA- o, se arriendan casas recién reacionadas. Tratar en el No. 790 1301-o-31

RRIENDO CASA-QUINTA. Luis ltran 1548. 1294-o-21

$ 200 ARRIENDASE CASA Huér- fanos 3045, verla de 2 a 5. 1321-o-21

$ 400 ARRIENDASE COMODA casa altos, con almacén y piezas, en bajos, a propósito hotel, restaurant, pensión; ubicada parte más comercial, calle San Pablo 2165. Llaves No. 2145, interior. 1319-o-21

ARRIENDO ALTOS COMODOS en prefecto estado, calle Dieciocho 332. Tratar Dieciochó 338. 1561-o-22

$ 60, DEPARTAMENTO RECIEN construído, todo servicio, prefiere sin niños. Sotomayor 1227. 1533-o-22

SE ARRIENDA EN SAN ANTONIO, espléndido local para negocio, con casa habitación. Calle Centenario 150. Tratar hoy mismo. 1580-o-24

ARRIENDO BONITAS OFICINAS central y en primer piso. Bandera No. 682. 1579-o-21

SE ARRIENDAN PIEZAS CASA central a personas solas. Cochrane 181. 1582-22-O.

$ 180, EN AVENIDA PROVIdencia, carros 11, a la puerta, arriendo casita de 5 piezas y servicio. Tratar y verla: de 1 a 6 en 869. 21-O

$ 400, HUERFANOS 2536, MAG-nífica casa esquina, sin altos, numerosas habitaciones, luz eléctrica, gas. O-21

200, ARRIENDASE CASA COMO-da, en altos. Grajales 2553. O-22

CASA 10 JULIO, UN PASO NA-taniel, altos, toda comodidad, hall, baños, arriéndase. Llaves en los bajos. Tratar: Agustinas 830. 1633-O-22

SE ARRIENDA EN CASA FRAN-cesa de respeto piezas amuebladas o sin muebles a caballero solo honorable, sin pensión. Agustinas 1564. o-22

ARRIENDO DEPARTAMENTO apropiado, oficina frente Plaza. San Diego 448. o-21

ARRIENDO LUSTRIN, BANDE-ra 552. Tratar, de una, dos, Delicias 1881. o-21

ARRIENDO EXTENSO LOCAL muy central, indicado para gran garage. Casilla 3302. o-25

ARRIENDO CASA-QUINTA Y CA-sa chica, en Avenida Irarrázabal. Llaves N.o 3031 y tratar en Serrano 327. o-24

SE ARRIENDA UNA PIEZA A persona sola o para guardar muebles. Santa Rosa 449, casa N.o 3. o-23

SE ARRIENDA UN DEPARTA-mento con horno apropiado para empanadas. 5 de Abril 3479. 1647-o-22

$ 550, EN SANTO DOMINGO, arrendamos casa altos y bajos con 9 piezas habitación y 6 de servicio, patio con corredor y parrón. Dirigirse, Sotomayor y Cía. o-21

$ 100, EN CISTERNA CASA QUINta con 8 piezas con esquina para negocio. Sotomayor y Cía, Morandé No. 259. o-21

$ 390, EN TOESCA ARRENDA-mos casas con 10 y 9 piezas fuera dependencias. Dirigirse: Sotomayor y Cía., Morandé No. 259. o-21

$ 600, EN MONEDA ARRENDA-mos casa con 10 piezas fuera dependencia, luz eléctrica y gas. Sotomayor y Cía., Morandé No. 259. o-21

$ 325, EN AVENIDA ESPAÑA, arrendamos casa en bajos con 7 piezas fuera dependencia, luz eléctrica y gas. Sotomayor y Cía., Morandé No. 259. o-21

$ 350 y $ 200, ARRENDAMOS CA-sa en Mapocho. Sotomayor y Cía., Morandé No. 259. o-21

$ 255 A 400, ARRENDAMOS BO-degas en Chacabuco. Sotomayor y Cía., Morandé No. 259. o-21

$ 180, ARRENDAMOS GARAGE y dos piezas habitación en A. Prat Dirigirse: Sotomayor y Cía., Morandé No. 259. o-21

SE ARRIENDA UN DEPARTA-mento. Bascuñán 16, altos. O—22

$ 350 ARRIENDO CASA OCHO piezas, hall, baño y dependencias. Valdivia 346. Tratar. Marcoleta 452. 1662-O-21

$ 275, BAJOS SIN ALTOS, CA-rros puerta, 2 líneas, patios, electricidad, 7 habitaciones, baño, dependencias. Verla 2-4. Argomedo No. 472. Tratar: González, Teatinos 441.

$ 300, CENTRALISIMA, CONFORtable casita, 5 habitaciones, baño, hall, todo servicio. Roberto González Lira, Teatinos 441. 1567-o-21

$ 140 A $ 200, CASA Y CHALET modernos, aseados 5, 6, 8, habitaciones, dependencias, electricidad. Situada Santa Rosa y Victoria, no distante carros 14, 15 y 24. Roberto González Lira, Teatinos 441. 1666-o-21

VERANEO

EN VALPARAISO ARRIENDASE por los meses de Enero y Febrero cómoda casa amueblada muy central, tiene 5 dormitorios, un gran hall salón, comedor espléndido, baño y demás dependencias. Cocina a gas, luz eléctrica y teléfono, canon muy barato. Dirigirse, a A. L. L. Casilla 4138, Valparaíso. o-23

SE ARRIENDA AMUEBLADA casa en Avenida Pedro Montt, N.o 449, frente al Parque Municipal. o-25

NECESITAN EN ARRIENDO

MATRIMONIO NECESITA arren-dar casa chica en bajos. J. W. P. Santa Isabel 463. o-21

ALHAJAS

LIBRAS ESTERLINAS, AGUI-las, moneda de oro, compramos. San Antonio 13. O-31

COMPRAMOS ORO, PLATA Y platino, cualquiera cantidad. San Antonio 18. O-31

PESOS, CUATRO Y CHAUCHAS de 0.5, seguimos pagando el mejor premio. Snto Antonio 18. O-31

COMPRO ALHAJAS CUALQUIER valor, el más alto precio. Estado N.o 273. 31-O

BRILLANTES, PERLAS, PLATI-no, joyas de valor, compro: Moneda 037. 31-O

TALLER DE JOYERIA, RAMON Callís, Compañía 1023. Recibe todo trabajo fino. 13-Oc.

ALHAJAS CON BRILLANTES, perlas cualquier valor, compra constantemente, Estado 56. 31-d

AL PRECIO DE CAMBIO COM-pro platino, oro, plata Estado 56. 31-d

PESOS HASTA EL 80 POR CIEN-to chauchas, hasta el 25 por ciento pagamos. San Francisco 608 29-o

AVICULTURA Y CULTIVOS

ESPARRAGOS COMPRO POR grandes cantidades pago mejores precios. Dirigirse a Casilla 89 San Felipe. 1310-o-22

ALIMENTO PARA ENGORDAR chanchos, gallinas, caballos, etc., vendo barato, Agustinas 2437. 1562-o-22

AUTOMOVILES Y CARRUAJES

CLUB DE AUTOMOVILES, MO-tocicletas, bicicletas. Con $ 1,250 mensuales se obtiene lindo Chandler, Oaklan, Dodge, con $ 400 un Ford usado, con $ 360 una motocicleta Indian, Cleveland, nuevas; $ 60 una bicicleta moderna. Oficina de ventas al contado y a plazo. Jesús 2.o Elguín M. Pidan datos, inscribirse. Galería Alessandri 17-A, entrada por Bandera 242. O-31

CHASSIS FORD, VENDO SAN Martín 760. 1244-o-20

AUTOMOVILES OCASION COM-pro, vendo, todas marcas, cambio por propiedades. — Jesús 2.o Elguín M., Galería Alessandri 17-A, entrada por Bandera 242. O-31

LIMOUSIN CHALMERS EN per-fecto estado se vende. Compañía 2229. O-24

COCHECITO 2 RUEDAS O CA-rretelita con caballo, compro, arriendo, facilidades pago. Palma, Negrete 2864. 1308-o-21

GRANDES FACILIDADES. A LOS chauffeurs dueños de automóviles Ford, se les ofrece el mejor neumático con pagos semanales. Catedral 1037. o-22

AUTO-CAMION, EN BUEN ESTA-do, véndese Catedral 3217. 1558-o-24

AUTOMOVIL CHEVROLET, SIETE asientos, perfecto estado, es vende al contado o con facilidades de pago. Verlo y tratar, Padura 471, de 8 a 9 A. M., y de 12 a 1.30 P. M. 1527-o-21

FORD TIPO CORRIENTE VEN-do. Root 549. 21-O.

BOXES MUY SEGUROS, ARRIEN-do, desde $ 20. Esperanza 8. 21-O.

AUTO CAMION FORD, 1|2 TONE-lada, sirve carga o pasajeros, 18 asientos, perfecto estado, vendo de ocasión. San Pablo 3496. 1585-22-O.

PARA AUTO "DODGE" VENDO capota completa, forros, cámaras, resortes, amortiguadores y una infinidad de otros accesorios y herramientas, a precio de ocasión.— Casa particular. A. Prat 608.

AUTO CAMION FORD, 1 1|2 TO-nelada, sirve carga o pasajeros, 18 asientos, perfecto estado, vendo de ocasión. San Pablo 3496. o-23

ARRIENDO AUTOMOVIL CHAN-dler, 7 asientos, turismo, muy buen estado, por el tiempo que lo desee. Tratar: Gorbea 2524. O—22

ARRIENDO AUTO TURISMO por meses a particular. Tratar Andes No. 3669. 1663-o-21

ANIMALES Y VEHICULOS

BUENA GRATIFICACION, AL que dé noticias de un perro lanudo blanco, perdido el 15, a San Francisco 934. 1550-o-22

BUENA GRATIFICACION AL que devuelva gatita persa, perdida el 19, noche. Esperanza 373. 21-O

VENDO DOS VACAS LECHERAS nuevas. Camilo Henríquez 676, de 7 a 9 A. M. 162226-O-22

VENDO CARRETELA CAJA NUEva. Concepción 1467. o-24

ARNESES FINOS, GUARNICIO-nes bronce, de tiro solo, flamantes, vendo precio de ocasión. Casa particular, A. Prat 608. o-22

DE OCASION VENDO UN CA-rretón panadero y una transmisión y poleas. 5 de Abril 3429. 1648-o-22

CARRETELA SIN APEROS VEN-do barata, facilidades pago. Llano Subercaseaux 1036. o-21

BONITO CABALLO, OTRO MUY sobresaliente, diestro de tiro, vendo Avenida Matta 1452.

4 RUEDAS PARA CARRETELA vendo, Avenida Matta 1452.

ACCIONES Y BONOS

HABIENDOSE EXTRAVIADO EL título N.o 1231 de la Compañía de Minas de Colquirí, por 100 acciones de propiedad de don Carlos J. Krebs, queda nulo y sin ningún valor por haberse dado el aviso correspondiente. — Santiago, 21 de Octubre de 1920. 25-o

COMPRA-VENTAS VARIAS

LA GRAN OCASION COMPRA A domicilio toda clase de ropa y calzado fuera de uso, de caballero pago buenos precios. Dirigirse a Custodio Aguilera. San Pablo 2270. 31-Dic.

OJO. TARTARO, COMPRO, PA-gando el más alto precio al contado. Ibáñez 240, cerca Estación Mapocho, Casilla No. 2702, Santiago. 707-n-2

TERNOS DE CASIMIRES EX-tranjeros, cortados por los mejores sastres de Santiago de su exacta medida, negros, cafees, azules, listado, flamantes a precios de ocasión sólo en la más acreditada casa: Ropería, Manuel Rodríguez 799. Esquina San Pablo. 861-11-N

FRASCOS VACIOS PARA ESEN-cia, con y sin tapa, compro; pago los más altos precios. Huérfanos 817. O-21

TECHO AMERICANO ACANALA-do. $ 3 plancha. Aróstegui Y netti, Manuel Rodríguez 854. n-13

TIPO USADO EN BUEN ESTA-do, vende. Imprenta Universitaria. Estado 63. 25-O

PELUQUERIAS. JABON PERFU-mado para la barba, en cajitas de madera de 1 kg. Laboratorio Chile. Av. Ecuador 3575 1200-o-22

SIERRA HUINCHA SE VENDE. Verla taller mecánico, Delicias No. 2498. o-21

TRAJES CABALLEROS, SEÑORI-tas, alfombras, vendo, García Reyes 21-A. 1299-o-21

REALIZO 6 a 8,000 TEJAS CHICAS Santo Domingo 2350. 1549-o-21

COMPRAMOS CONSTANTEMEN-te vidrio quebrado; negro, verde y blanco, pagando los más altos precios, desde cualquier cantidad. También retiramos a domicilio. San Diego 2197. 1540-o-26

PUERTAS Y ADOBES VENDO Y se dá tierra. Santa Rosa esquina Ricardo Santa Cruz. 1553-o-22

VENTILADOR ELECTRICO GI-ratorio, ocasión, compro Avenida Matta 357. 1539-o-21

NEVELAS, HISTORIAS. SOCIO-logía, diccionarios, manuales industriales, compro, San Diego 371. 1535-o-29

BOTELLAS VACIAS, SACOS Y plomo viejo compramos. Pagamos altos precios. San Diego 1002. 25-O

¡SOMBREROS! SOMBREROS SE-ñoras, señoritas. Encontrarán Uds. los de última moda, con materiales de primera clase y confección esmeradísima en Serrano 347. 0-24

VENDO UNA PARTIDA DE LI-bros de contabilidad. Diez de Julio 1027. 21-O.

¡OCASION! VENDO INSTALA-ción carnicería y puerta de calle. Andes 2485. 21-O.

MONTURAS APERADAS TODAS formas, desde $ 90, vendo. San Diego 978. 22-O.

ZAPATOS, POCO USO DEL Ejér-cito, $ 1.00 y $ 4.00 par vendo. Nueva de Valdés 987. 22-O.

ZINC BLANCO ACANALADO, 6 piés, $ 10 plancha, vendo. Nueva de Valdés 987. 22-O.

SAN PABLO 2483 DEPOSITO DE sacos, botellas y metales. Vende toda su existencia. 1585-22-O.

CICLISTAS, RICO PAR DE RUE-das de pista, francesas, vendo, Monjitas 865. o-21

LIQUIDAMOS BLUSA, DELANTA-les, camisas, enaguas, guardapolvos, ropitas de guaguas, precios de verdadera baratura. Monjitas 865. o-21

BLUSAS NUNSU. 5.00. GASA 7.00, velo, 9.00, crespón, 6.50; además hay un gran surtido en blusas finas a precios excepcionales. Fábrica. Monjitas 865. o-21

VESTIDITOS NIÑAS Y GUAGUAS desde 4.80, todo bordado desde 9.00 antes de hacer su compra, visítenos, ahorrará dinero. Monjitas 865. o-21

CUADRITOS 1.50. CAMISITAS 1.30, paletocitos, 1.90, enagüitas, 3.00; batitas gasa, 7.00; gorritas, 1.20, boleros, 1.20; fajas, 1.40; mantillas, 2.90; pañales, 2.00. Fábrica Monjitas 865. o-21

CALZONCITOS Y CAMISITAS desde 2 años hasta 15 años, de todos precios y calidad le salen más barato que hacerlos en casa. Monjitas 865. o-21

SABANAS, DESDE 9.00, FUNDAS desde 2.40, frazadas, 9.50, delantales colegiales en brin y lienzo, todas las edades. Visítenos, se convencerá. Fábrica Monjitas 865. o-21

1077 SANTO DOMINGO, SOPLE-tes para soldadura autógena, las mejores marcas francesas, precios equitativos. Casa Andrés Dubois. o-21

1077 SANTO DOMINGO, FIERRO fundido, fierro dulce, bronce, aluminio, cobre para soldadura autógena surtido completo. Casa Andrés Dubois. No confundir, casi esquina Bandera. o-21

1077 SANTO DOMINGO, PRO-ductos desoxidantes, polvos especiales para soldar fierro, bronce, acero, aluminio, cobre; precios bajos. Casa Andrés Dubois, casi esquina Bandera. o-21

1077 SANTO DOMINGO, BALDES galvanizados, embudos, palas, tarros basura, baños de pie, baños para guaguas. Casa Andrés Dubois. Santo Domingo 1077, casi sequina Bandera. o-21

SE VENDE UNA ESTANTERIA de almacén y mercadería, Gay 1750. o-22

ALAMO, RAULI, LAUREL, LIN-gue, cal, cementos, yeso blanco, vende barato, barraca y desvío. Matucana 1161. José Aguiló A. n-4

CHICHA DE MANZANA, BARRI-les de cien litros a $ 0.60 litro vendo. Acequia Los Pérez 4510. F. Palma. o-23

SE COMPRA ZINC EN HOJA, SE paga hasta $ 0.80 kilo. San Antonio 46. 1655-o-23

COMPRO FIERRO GALVANIZA-do. Vendo herraduras para caballo, 90 centavos. General Velásquez 21. O-21

BODEGA SAN CARLOS. FRUTOS del país. Atendida nuevamente por su dueño. Ofrece papas muy sanas, al más bajo precio. Carbón espino primera clase, desde un saco y por grandes partidas. Leña ensacada de todas clases, seca y corta. Exposición 86. O-21

ADOBES NUEVOS VENDO 3,000, pequeñas partidas. Tratar: Andrés Bello 918. 1660-O-21

TANQUE DE FIERRO 1,700 LT. se vende, verlo, Molino La Estampa, Carrión N.o 2005. o-23

¿SUS LAMPARAS NECESITAN tubos? vaya Almacén Concepción, San Diego 991, lado Correo 3. o-21

2 FAROLES COCHE, UN MEDI-dor gas, vendo Avenida Matta No. 1452. o-21

OMPRA-VENTAS DE NEGOCIOS

POR CAMBIO DE RESIDENCIA vendo casa de pensión muy central, barrio Estación Central. Tratar en Delicias No. 2923.

VENDO ALMACEN ABARROTES buena posesión, poco capital. San Pablo 2701. 1270-O-21

COMPRO NEGOCIO DECENTE establecido con capital regular y ventas comprobadas. Prefiero con casa-habitación independiente. Escribir: Marius, Huérfanos 882. 1529-o-22

500, MAGNIFICO, NEGOCIO OCA-sión. Utiles. Situación comercial, Matucana 585. 1523-o-21

HABIENDO COMPRADO A DON Francisco Queirolo su despacho, Rosas 3002, doy este aviso fines legales. José Díaz Castro. 1576-o-22

VENDO RESTAURANT SEGUN-da categoría y billar importado. Lord Cochrane 797. 21-O.

VENDO ESPLENDIDO NEGOCIO, poco capital, buena clientela. Avenida Viel 1865. O-23

VENDO ESPLENDIDO Y ACRE-ditado negocio de restaurant, barrio Matadero, Chiloé 2075. 1629-O-22

LAVANDERIA VENDESE. ES-pléndida instalación, precio muy rebajado. Tratar: 1 a 4. Grajales 1932. 1627-O-22

CARNICERIA VENDO, POR EN-fermedad del dueño. Ventas diarias de 350 a 400 pesos. Con reparto. San Pablo 1601. o-25

POR ENFERMEDAD VENDESE negocio menestras. Casa cómoda con luz eléctrica. Arriendo muy barato. Llano Subercaseaux 1198, esquina Magdalena Mira. o-23

VENDO FABRICA DE HELADOS y Pastelería, con buen reparto, por no poderla atender su dueño. San Pablo No. 1497. 1651-o-21

HABIENDO COMPRADO A DON P. I. Morán la relojería joyería Delicias 3428, no respondo por ninguna cuenta ni objetos en composturas.—F. Taleenik Grid. 22-O.

DIVERSOS

AGENCIA DE "LA NACION". Portal Edwards 2748, recibe avisos hasta las 9.30 P. M.

IMPRENTA ECHEVERRIA, SAN Diego 1148. Teléfono Inglés 23 (Matadero). Se ejecuta toda clase de trabajos comerciales a los más bajos precios. Agencia de LA NACION Recibe avisos hasta las 9.30 P. M. En venta: "La Semana Cinematográfica", ventas de libretas cuadernos, por mayor y menor. Artículos de escritorio.

HOJAS GILLET! QUEDAN NUE-vas afilándolas cuchillería Portal Fernández Concha 15. O-31.

SASTRERIA POBLETE, SAN DIE-go 1356. Entrega ternos sólo con $ 5 semanales, $ 30 mensuales Club de ternos permanente, $ 5 semanales. o-23

SE COLOCAN LLANTAS DE GO-ma, Blanco Encalada 2543. o-21

SE VENDE FABRICA DE MUE-bles en plena producción con todas sus maquinarias y galpón. Verla Santa Rosa 1279, tratar San Diego 1886. Arriendo barato. o-24

TALLERINES FRESCOS A $ 2.40 el kilo, encontrarán diariamente en el Hotel Restaurant Comercio. Puente 764. 1635-O-22

HOY RICAS EMPANADAS ES-peciales y tallerines a $ 1.20 el plato, se sirve a toda hora en el Restaurant Comercio, Puente 764. 1635-O-22

MENU ESPECIAL TODOS LOS días, a $ 2 cubierto. Restaurant Comercio. Puente 764. 1635-O-22

A LA SEÑORITA ELENA RIVE-ra Valladares necesitamos en Puente 760, sombrerería. 1638-O-22

LECHE. VENDO EXCESO PRO-ducción, fundo inmediato Santiago, diez a quince decálitros puesto domicilio. H. W. Casilla 232. o-25

COLA DE MONO, LA SUPER-DE-licia, pase a probarlo. Restaurant Almagro.

ORQUESTA TODAS LAS NOCHES en el Restaurant Almagro.

PASARA SUS MEJORES NOCHES en el Restaurant Almagro.

NO CONFUNDA, EL RETAU-rant Almagro se encuentra en Inés de Aguilera 1136. o-23

BAILES DE MASCARA ALQUILO lindos trajes. San Pablo 2430. o-22

SE CONFECCIONAN TRAJES, corsées, sombreros, ropa blanca bordada cortánse moldes; trabajos garantidos. Delicias 2816. O—22

UNICA TINTORERIA BARATA, ternos, vestidos desde $ 7. San Diego 211. 21-o

10 A 20 MIL PESOS TOMARIA a interés comerciante buena solvencia. Por carta: Correo 3, T. F. o-21

HOTELES Y PENSIONES

PENSION CON PIEZA DESDE 90 pesos; recibo pasajeros provincias. Precio módico. Delicias No. 2832. 25-Oct.

EN MUY BUENA SITUACION SE arriendan piezas con pensión y se reciben pensionistas de mesa. Para estudiantes se arrienda hermoso salón. Serrano 347. o-31

DOS INGLESES NECESITAN piezas con pensión en casa de familia sin pensionistas, cerca Quinta Normal. Dirigirse R. G. Casilla 66. 1271-O-21

EN CASA FAMILIA ARRIENDO piezas con pensión y doy pensión de mesa a domicilio, Eleuterio Ramírez 1041. o-21

PARA EL 1.o DE NOVIEMBRE, arriendo magnífica pieza balcón con luz eléctrica, sin muebles, con pensión a matrimonio o dos jóvenes. Nataniel 61. O-31

PENSION PIEZA GRANDE BAL-cón, con sin muebles, arriendo. Prat 212. 1653-o-25

EXTENSAS PIEZAS CON PEN-sión arriendo a personas honorables. Gorbea 2506. O-21

INSTRUCCION

ACADEMIA ROYAL. DACTILO-grafía, $ 5 mensuales. Contabilidad, idiomas, Moneda 1011. Tercer piso. O-31

BERLITZ SCHOOL OF LANGUAGES, Ahumada 35, única autorizada para usar este nombre en Chile (no tiene sucursal en Santiago). Aprendizaje rápido de idiomas, sistema moderno y muy prácticos. Tiene secciones anexas para el estudio de contabilidad, taquigrafía, sistema unido y Pittman. Trigonometría. (Matemáticas Superiores) O-31

MAQUINARIA E INDUSTRIAS

MAQUINAS CHUNCHOS, COM-pro. Casilla 8027. 1557-o-24

MOLINO DE VIENTO COMPRO de ocasión. Casilla 2762. 21-O

PRENSA COLUMBIA DE ACERO, vendo, garantida. Teodoro Preisler. Huérfanos 2448. O-22

TRILLADORA CASE 40", CILIN-dro alto, en perfecto estado, vende. Huérfanos 2448. O-22

AMASADORAS, BATIDORAS, EN-friadoras, descremadoras y demás útiles lechería, vende Preisler. Huérfanos 2448. O-22

MAQUINA CALCULADORA REA-lizo de ocasión. Dirigirse: E. Darrigrande. Teatinos 351. 1645-O-21

MUEBLES Y VARIOS

MAQUINAS DE ESCRIBIR. COM-posturas hacemos de gran precisión, prontitud, barato, en Estado 44. O—31

MAQUINAS DE ESCRIBIR, GA-rantidas, desde $ 200, se vende en Estado 44. O-31

CAJAS REGISTRADORAS COM-posturas, hacemos de gran precisión, prontitud, garantía, barato. Estado 44. O-21

FABRICA DE MUEBLES EN plena producción con todas sus maquinarias y largo contrato, se vende. San Diego 1886. O-21

CAJA REGISTRADORA ELEC-trica, se vende de ocasión. Estado 44. O-21

GRAN SURTIDO EN SILLAS DE comedor con asientos cartón piedra, madera, junco y cuero, desde $ 85 docena. Ventas por mayor y menor. Mueblería El Tigre, San Diego 1886. O-21

GRAN PIANO "PLEYEL", DE dos teclados y un hermoso escritorio antiguo de caoba, en perfecto estado, vendo Sotomayor 731. 1197-21-O.

VENDO UN GUARDARROPA Y un escritorio. Toesca 2438. 1269-O-21

VENDO MUEBLES DE COME-dor y salita, poquísimo uso. Verlos y tratar Sotomayor 16. 1555-o-23

BUEN PIANO ALEMAN $ 2,000, verlo a las 2. Providencia 119. 1525-o-21

BUENOS MUEBLES VENDO POR ausentarme del país. Carmen 191. 1574-o-22

VENDO ANTESALA Y ALFOM-bra. Blas Cañas 449. 1577-o-22

JUEGO COMEDOR, VENDO DE ocasión por ausentarme del país. San Francisco 376. 1569-O-21.

COCINA ECONOMICA, MEDIO amoblado escritorio, sillas, comedor, viena, vendo barato. Matucana 654. 21-O.

VENDO MUY BARATO APARA-dor, estilo inglés. Brasil 780. Casita 59. 1640-O-21

RICO PIANO ALEMAN F. W. Kresse, $ 1,250. Maruri 320. o-24

VENDO OCASION AMUEBLADO salita, lámparas eléctricas, carpeta felpa, tres servicios comedor, cristelería, baccarat, cocina a gas, tina de baño, calentador a gas, catres, todo nuevo y en perfecto estado. San Ignacio 812. o-23

VENDO AMOBLADO SEDA, FLA-mante, $ 200; alfombrado central, $ 60; escritorio doce cajones, $ 50; estante libros, $ 30; guardarropas con tres espejos grandes, $ 220; roperos, $ 50; dos peinadores, 120 pesos; cómodas, $ 40; dos marquesas, $ 60; catre bronce, $ 100; otros, $ 60; juego comedor, $ 250; aparador solo, tres cuerpos, $ 120; dos trinches, $ 140; mesa grande, $ 40. Salas 222. o-25

PIANO COMPRO, MAQUINARIA bronce, $ 1,000, hasta $ 2,000, otro, estudio. Amunátegui 773. 1626-o-22

MENAJE CASA COMPRO: PIANO alfombrados, amoblado salón, copisos sueltos. Pago bien al contado. Casilla 3056. 1627-o-21

BUEN PIANO DE ESTUDIO VEN-do barato. Gorbea 2506. O—21

RICO PIANO ALEMAN RUMS, armadura metálica, vendo, flamante, $ 1,000. García Reyes 18. O—21

PIANOS, AUTOPIANOS, COM-pro para arrendar: franceses, $ 300, $ 500; alemanes también de cola, clavijero metálico, $ 800 arriba, aunque deteriorados; autopianos hasta 3,000 pesos al contado. Voy aún fuera Santiago.— A. Flores, Estado 54. O-21

RELOJES, MUEBLES, SILLAS, catres, vende pagadero mensual; indique domicilio.—C. S. Casilla 3862. O-21

VENDO BARATISIMO, AMUE-blados salón, piano estudio, espejos grandes, cortinajes, lámparas eléctricas, amueblados escritorios, estantes libros, escritorios, cortina, paragüeros, catres, coches guagua, mesa con mármol, silla balanza, escritorios ministro, San Diego 106. 21-o

VENDO OCASION, JUEGOS DOR-mitorios estilo inglés, juego comedor tallado, sillas respaldo alto, roperos, peinadores, cómodas, veladores, mesa corredera, cocina a gas y económicas, boules, vitrina, sillón giratorio, San Diego 106. o-21

MEDICINA

LLEGO POMADA SANTA, CURA heridas, hinchazones, quemaduras, almorranas, etc. Depósito, Droguería Daube, y Botica Arturo Prat 1401. 21-o

NERVIOSOS, NEURASTENICOS, cansancio cerebral, impontencia. Su gran remedio "Cerebrol", llegó: Daube y Cía., y Botica Bruselas. O-31

DENTISTA ALAMEDA 383 (BA-jos), planchas para masticación, perfectas, desde treinta pesos, puentes, coronas, tapaduras porcelana, platino, precios módicos. Trabajos muy rápidos, personas ocupadas. Atiende Domingo, de 8 a 11. 2-Nov.

HERCULINA (TABLETAS) ES poderoso reconstituyente para ancianos y debilitados. Pídase en las boticas. o-29

¡JUVENTUD: NO MAS GONO-rreas. Fuera contagios, salud, limpieza. Glóbulos Kadde, 4.40. Daube y Cía., Botica Belga, San Diego 591. O-31

JABON CASTILLA BORICADO Inglés "Vulcan" es el único legítimo. 1211-o-21

FACULTATIVOS Y PRINCIPALES matronas, recomiendan Jabón Castilla Boricado Inglés 1211-o-21

JABON CASTILLA BORICADO, evita granos, espinillas e irritaciones cutáneas. 1211-o-21

HACENDADOS: SALVAD VUES-tros animales. El anticólico del doctor Erlanger, sana en pocas horas el empacho de todos los animales. En venta en las Boticas, Los Huérfanos y Greve. 1568-O-21.

PROFESOR PRADO, EXTRAC-ciones de callos, durezas, $ 3. Calle Chacabuco 50 A. 21-O.

BOTICA BELGA, ATIENDE CON preferencia el despacho de recetas a sociedades obreras. o-21

LOS GREMIOS DE TRABAJO Encontrarán atención esmerada y económica en Botica Belga, San Diego 591. Abierta hasta las 11 de la noche. Domingos y festivos. o-21

BOTICA BELGA, SAN DIEGO 591, esquina Eyzaguirre. Continúa sirviendo su numerosa clientela con sus servicios de farmacéuticos experimentados. o-21

PERFUMERIA, REMEDIOS EXtranjeros, recetas despachadas fuera de competencia. Botica Belga. o-21

BOTICA BELGA SIGUE CON SUS bajos precios atrayendo enorme concurrencia. o-21

¿LA PRIMERA FARMACIA DEL barrio, la conoce usted? Es la Botica Belga. o.21

LAS MAS DISTINGUIDAS FAMIlias del barrio compran en la Botica Belga. o-21

ECONOMICE USTED DINERO Y salud. Botica Belga, despacha bien pronto y barato. o-21

USE UD. CONTRA LAS PECAS, manchas, granos, excemas, etc., los preparados ¡**Dermissane**! y logrará una segura y rápida curación. Precio $ 4.90. Depósito: Farmacia "La Dominica", Recoleta 701. Envío a provincias.

TONICO CAPILAR "DERMISsane". Poderoso reconstituyente del cabello. Efecto garantido. Precio reclame: $ 3.70 1652-o-22

OBJETOS PERDIDOS

SE RUEGA DEVOLVER LIBREta Registro Civil, nombre familia Figueroa Moya, perdida ayer tarde, trayecto Alameda entre Morandé y Bandera. LA NACION, Cajero.

OCUPACIONES

CONTADOR EXPERIMENTADO tiene disponible horas en la mañana y tarde. Dirigirse F. K., Correo 2, Casilla 4734. 703-o-24

CONTADOR O EMPLEADO DE oficina se ofrece para el campo o Santiago. Dirigirse E. C. P. Chillán. 1268-O-21

NECESITO PLANTILLEROS Y armadores para zapatos inglés. Arturo Prat 1842. 1311-o-21

SE NECESITA MECANICO COMpetente en máquinas de sobres. San Francisco 465. 1306-o-21

SEÑORES HACENDADOS:— JOven casado, muy competente en trabajos de campo, desea ocupación de primer o segundo administrador. Dirigirse por carta a Correo 7, J. Valdés E. 1322-o-21

MOZO COMPETENTE PARA restaurant, hotel, necesito, Independencia 1167. o-21

NECESITAMOS OPERARIAS competentes en trajes de niños. Moneda 957. 1545-o-21

NECESITO OFICIAL CARPINTEro para parquets o maestro. Dieciocho No. 164. 1546-o-21

NECESITO JOYEROS PARA PLAtería, pago bien. Miraflores 262. 1547-o-21

COBRERO-HOJALATERO NECEsita Fábrica de Cerveza. Providencia-Los Leones, Carro No. 27. 1548-o-22

COCINERA PARA ÑUÑOA, NEcesítase. Buen sueldo. Compañía No. 1906. 1551-o-22

SE NECESITAN BUENOS OPErarios para Luis XV. Fábrica de Calzado, Valparaíso 1081. 1564-o-25

NECESITO NIÑA PARA COSER ropa blanca. San Isidro 232. 1554-o-22

BAÑERAS COMPETENTES NEcesito para Cartagena. Tratar en Freire 684. 1531-o-21

COCINERA RECOMENDADA NEcesito, prefiero española. Huérfanos 621. 1530-o-22

EMPLEADA PARA COCINA CON recomendación, Avenida España No. 597. 1528-o-22

NIÑA PARA APRENDIZA PULIdora, necesito. Compañía 1832. 1541-o-21

NECESITO PULIDORES COMPEtentes en bronce. Tocornal 621. 1573-o-21

EMPLEADO COMPETENTE Farmacia se ofrece muy buenos informes, Martínez de Rozas 2434. 1578-o-22

JOVEN QUE ENTIENDE ALGO de jardín y otros trabajos se ofrece aquí o en Viña del Mar. Pío IX 50. 21-O

PELUQUERO COMPETENTE DE firme, necesito. Doy garantías. Las Rosas 2838. 21-O.

ARREGLADOR CHAROL, MUY competente, necesitamos. La Condal. Lord Cochrane 645. 1570-O-21.

ZAPATEROS ARMADORES NEcesito. Sotomayor 32. 21-O.

VIAJERO SALDRA SUR, CLIENtela, librerías, boticas, paqueterías, admito muestras. Lourdes 768, C. S. C. 21-O.

NIÑO DE 15 AÑOS, QUE SEPA escribir, necesítase, Delicias 1309. 21-O

COCINERA Y SIRVIENTE DE mano, necesito. Huérfanos 2319. O-23

JOYERO, NECESITO. MATUCAna 831. O-22

HOJALATERO, NECESITO. SAN Pablo 3653. O-24

COCINERA Y SIRVIENTE DE mano, necesito. Avenida Concepción 134, Providencia. O-22

COCINERA CON BUENAS REcomendaciones, se necesita; prefiere extranjera. Catedral 1859. O-23

NECESITO COCINERA CON buenas recomendaciones, para dos personas. Maipú 539. 1630-O-23

EMPLEADAS PARA CUIDAR NIños, con recomendaciones, se necesitan dos. Compañía 2429. 1621-O-22

NIÑO APRENDIZ ELECTRICISta necesítase. Bandera 34. Oficina 2. 1632-O-21

NIÑO PARA MANDADO NECEcito, puerta adentro. Puente 756. 1634-O-22

SE NECESITA MUY BUENA PREparadora en sombreros de señora. Monjitas 807. 1642-O-23

TECNICO ALEMAN, ELECTRIcista mecánico, de muchos años de práctica en dirección de talleres y obras, 10 años en Bo. ots., se ofrece para jefe de taller o montajes. Sírvase dirigir ofertas a R. Nessig, poste restante. Santiago. 1639-O-23

EMPLEADA PARA CUIDAR NIños se necesita en Huérfanos número 2812, inútil presentarse sin recomendaciones. 1644-O-21

NIÑERA CON MUY BUENAS REcomendaciones necesítase. Serrano 174. o-23

NECESITO UN BUEN COMPOSturero, Sastrería Cáceres. San Antonio 293. o-22

NECESITO NIÑOS DE 14 AÑOS para pequeño servicio. Brasil 248. o-22

NIÑO JOVEN NECESITO PARA los comedores. Pensión Matucana 1325. o-21

NECESITO COCIENRA, POCA familia, San Diego 448.

MUCHACHO PARA REPARTIR paquetes y hacer limpieza necesito. Casa Moletto, Catedral No. 2202. 1656-o-21

SACADOR DE PUNTERAS Y COrredor de fierros, necesitamos, Cóndor 1054. 1649-o-21

COMPETENTE CORTADOR sastre se ofrece aquí o provincia.— F. M. Correo 2. Casilla 4620. O—21

NECESITO PELUQUERO. DELIcias 3531. O-21

MOZO CON CARNET MATRICUla y recomendación, necesito. Chacabuco 29-A. O-21

SEÑORITA AYUDANTE CAJA necesito. Exígese recomendaciones. Delicias 1344. 1661-O-21

PELUQUERO COMPETENTE JEfe necesito Las Rosas 2838. Doy Garantía. o-21

PROFESORA FRANCES, RECOmendada, necesito. Indispensable sea francesa. Arturo Prat 588. 1664-o-23

NECESITO NIÑA PARA TODO servicio. Poca familia extranjera. Coquimbo 1181. o-21

JOVEN SE OFRECE PARA ALmacén o cualquiera otra ocupación, puertas afuera. M. M., Aldunate 1366. o-23

NECESITO EMPLEADA PARA cantina, cocinera y mozo formal para hotel, puertas adentro. Eyzaguirre 1137. o-22

PERSONA BUENAS RECOMENdaciones, ofrécese administración cité. L. H. Prat 1457. o-22

ZAPATERO COMPOSTURERO, necesito, tratar Moneda 1539. 1665-o-21

PRESTAMOS DE DINERO

DIEZ MIL PESOS NECESITASE para impulsar industria. Casilla No. 2292. 1313-o-21

DINERO PRESTO SOBRE HIPOteca, sin comisionista. Ahumada No. 40. 1556-o-23

PROFESIONES E INDUSTRIAS

ZURCIDOS INVISIBLES, ESPEcialidad virar trajes caballeros. Transformaciones. Cóndor 1158. 25-Oct.

IMPRENTAS: EN LA IMPRENta San Diego 1148, Teléfono Inglés 23 (Matadero), está el nuevo taller de vaciar cuchillas y toda clase de herramientas, a cargo del ex-vaciador de la Plaza Almagro. Ordenes por teléfono y será inmediatamente atendido.

FABRICA DIENTES: FIJOS, $ 5; dentadura completa, $ 50; extracción sin dolor, garantido, $ 2. Médico dentista. Chile, Europa, Estados Unidos. Catedral 1467. 1650-o-21

PROPUESTAS

DIRECCION DE OBRAS PUBLIcas.—Pídense propuestas públicas para la construcción del puente Ñipas sobre el río Itata, las que se abrirán el 29 del presente, a las 3 P. M. Bases y antecedentes pueden consultarse en la Inspección de Puentes y Caminos donde se abrirán las propuestas. Santiago, 8 de Octubre de 1920.—El secretario general. O-24.

DIRECCION DE OBRAS PUBLIcas. — Pídense propuestas públicas para ejecutar las obras de agua potable de Lautaro y proveer los materiales necesarios para ellas. Las propuestas se abrirán el 30 de Noviembre próximo, a las 3 P. M., en la Inspección General de Hidráulica. Los interesados pueden consultar las bases de licitación y demás antecedentes en la mencionada oficina de 1 a 4 P. M. — Santiago, 25 de Setiembre de 1920. — El Secretario General. 25-Oct

DIRECCION DE OBRAS PUBLIcas.—Pídense propuestas públicas para la terminación de las zanjas de la aducción del agua potable de Iquique y colocación de todo el material de cañerías contratadas para la aducción, red y ramales del ferrocarril. Las propuestas se abrirán el 15 de Noviembre próximo, a las 3 P. M., en la Inspección General de Hidráulica. Los antecedentes pueden consultarse en dicha oficina diariamente de 1 a 4 P. M.—Santiago, 15 de Octubre de 1920.—El Secretario General N-5

PROPUESTAS PUBLICAS. — LA Empresa de Agua Potable de Santiago pide propuestas públicas para la entrega de 31,000 metros de cañerías de fierro galvanizado y 900 piezas especiales. Especificaciones en la Sección Técnica. Las propuestas se abrirán el Jueves 18 de Noviembre, a las 3 P. M., en la oficina. Delicias 1123. — El secretario. O-25

PROPIEDADES

PROPIEDADES EN TODOS LOS barrios, centrales, vendo ocasión, renta, habitación. fundo, chacras, administro. Se practican tasaciones, planos, presupuestos. — Jesús 2.o Elguín M., Galería Alessandri 17-A, entrada por Bandera 242. -O31

CASA-QUINTA, 4 CUADRAS DE carro 6, valor 25,000 vendo15,000 o permuto otra en situación comercial, San Diego 743.

$ 55.000 CASA PIO X, 14 PIEZAS, gran patio, sitio y arboledas, vende Feria Bandera 78. Oficina 24.

$ 13.500, VENDESE BONITA CAsa-quinta, San Bernardo. Galería de vidrios, luz eléctrica, parrón, árboles frutales. Avenida América 47. San Bernardo. 12670-O-21

$ 125,000 VENDO ECHAURREN, casa moderna, dos pisos, patios extensos. Acéptase quinta valor hasta 40,000. Oficina Navarrete, Bandera 139. o-22

COMPRO CASA HASTA 100,000 que esté alrededor del Cerro o Teatro Municipal. Oficina Navarrete, Bandera 139. o-22

EN 27 MIL PESOS VENDO CASA quinta, situación comercial en Quillota. Renta 300 pesos mensuales. Por más datos: Chacabuco 35-A. 1552-o-22

$ 12,000, CASA CON ARBOLEDA, una cuadra Estación Til-Til.

$ 30,000, PROPIEDAD CON LOcales, Avenida Matucana esquina Rosas. Santo Domingo 3694 o San Pablo No. 3234. 1537-o-24

$ 350,000 CHACRA EN LOS GUINdos, Ñuñoa, Bandera 139. 21-O

$ 1.450,000 RICO FUNDO INMEdiato a Santiago. Bandera 139. O-21

$ 140,000 CHACRA EN SAN FElipe, ricos suelos. Bandera 139. 21-O

$ 540,000 FUNDO EN VALDIVIA, 2,200 hectáreas. Bandera 139. 21-O

$ 400,000 CHACRA RICOS SUElos, en San Pedro. Bandera 139. 21-O

$ 220,000 FUNDO EN LAS CAbras, 745 hectáreas. Bandera 139. 21-O

$ 320,000 FUNDO EN CURICO, 650 cuadras. Bandera 139. 21-O

$ 450,000 GRAN FUNDO EN VICtoria, plano. Bandera 139. 21-O

$ 250,000 FUNDO EN VILLA ALEgre, vende Bandera 139. 21-O

$ 200,000 FUNDO EN CAUPOLIcán, 40 cuadras regadas, 100 de cerros. Bandera 139. 21-O

$ 350,000 FUNDO Y MOLINO EN Rancagua, inmediato estación. — Bandera 139. 21-O

$ 300,000 CHACRA EN CAMINO a San Bernardo, carros al frente. Bandera 139. 21-O

$ 550,000 FUNDO EN PIRQUE, ricos suelos. Bandera 139. 21-O

$ 400,000 FUNDO EN SAN JAvier, buenos suelos. Bandera 139. 21-O

$ 1.350,000 FUNDO EN RAMAL de Pirque. Bandera 139. 21-O

$ 200,000 VIÑA EN LINDEROS, muy bien tenida. Bandera 139. 21-O

$ 46,000 PROVIDENCIA, UN PIso, muy cómoda quinta. Bandera 139. 21-O

$ 105,000 CATEDRAL, ESQUINA buena residencia, Bandera 139. 21-O

$ 75,000 SAN ISIDRO, UN PISO, extensa, Bandera 139. 21-O

$ 20,000 OLIVOS, UN PISO, 10 piezas, Bandera 139. 21-O

$ 135,000 ARTURO PRAT, ELEgante casa residencia, un piso. — Bandera 139. 21-O

$ 75,000 AMUNATEGUI, CASA 2 pisos, muy central. Bandera 139. 21-O

$ 35,000 SERRANO, UN PISO, 2 patios, Bandera 139. 21-O

$ 70,000 SANTO DOMINGO, CASA bajos, 15x35 metros. Bandera 139. 21-O

$ 70,000 RIQUELME, DOS PISOS, una sola casa. Bandera 139. 21-O

$ 80,000 PROVIDENCIA, BAJOS, 2 casas, 19x75. Bandera 139. 21-O

$ 65,000 CARRERA, ELEGANTE casa bajos. Bandera 139. 21-O

$ 27,000 PEDRO VALDIVIA, 18 por 60, un piso. Bandera 139. 21-O

$ 60,000 JUAREZ, UN PISO, 14 piezas, 3,300 metros. Bandera 139. 21-O

$ 22,000 CASITAS NUEVAS, AVEnida Francia, bajos. Bandera 139. 21-O

$ 55,000 SANTO DOMINGO, CASA chica, bien tenida, Bandera 139. 21-O

$ 80,000 HUERFANOS, ESQUINA bajos cómodos, Bandera 139.

$ 200,000 ALAMEDA, ESPLENDIdo edificio 3 pisos. Bandera 139.

$ 150,000 LORD COCRANE, EXtensa propiedad residencia. Bandera 139. 21-O

$ 60,000 ECHAURREN, DOS PIsos, casa chica, Bandera 139. 21-O

HERMOSO SITIO. POR AUSENtarme de Santiago, traspaso sitio, Población Matucana, 2 cuadras Estadio. Dáse mitad valor. Tratar: San Pablo 2541. O-21

VENDO EN POBLACION GERmania casa cal y ladrillo, por poco capital. Tratar: Avenida Viel 1865. O-23

VENDESE CASITA $ 2,500 POblación Chorrillos, tratar, Manzano 245. o-21

$ 180,000 DIECIOCHO, DOS PIsos independientes, hall, patio y huerto.—Jorge Cristi S., Huérfanos 1153. O-21

$ 140,000 EJERCITO, MIDE 16 por 50 metros, 14 habitaciones, 5 de servicios 2 patios y huerto. Deuda $ 25,000 a Caja.—Jorge Cristi S., Huérfanos 1153. O—21

$ 21,000 SITIO EN SAN FRANcisco, segunda cuadra, mide 500 metros cuadrados.—Jorge Cristi. Huérfanos 1153. O-21

$ 30,000 BILBAO, 2 PATIOS, 5 habitaciones y 3 de servicios. — Jorge Cristi, Huérfanos 1153. O—21

$ 42,000 CARRERA, OCHO HAbitaciones y servicios, 2 patios. Deuda $ 8,000. — Jorge Cristi, Huérfanos 1153. O-21

$ 23,000 SANTA MONICA, CINco habitaciones, tres de servicio 2 patios. Jorge Cristi, Huérfanos 1153. O-21

$ 38,000 NUEVA VALDES, 12 por 45 metros, 7 habitaciones y servicios, un patio y jardín.—Jorge Cristi, Huérfanos 1153. O-21

$ 65,000 AVENIDA MACUL, HERmosa quinta, chalet 2 pisos con 14 habitaciones y servicio, hall y corredores. Deuda $ 18,000.—Jorge Cristi, Huérfanos 1153. O—21

$ 23,000 MALLINCKRODT, 7 HAbitaciones 3 de servicio, construcción de ladrillos, hall y patio con mosaico.—Jorge Cristi, Huérfanos 1153. O-21

$ 50,000 BAQUEDANO, 14x50 metros, 14 habitaciones y servicios, 2 patios. Deuda $ 15 000 Caja.—Jorge Cristi, Huérfanos 1153. O-21

$ 52,000 BASCUÑAN, CONSTRUCción ladrillos, bajos 12 habitaciones, un patio. Altos 13 habitaciones y galerías. Deuda $ 20 000.— Jorge Cristi, Huérfanos 1153. O-21

$ 7,000 LA CISTERNA, CHALET 4 piezas y hall, mide 20x60 metros. —Jorge Cristi, Huérfanos 1153. O-21

$ 26,000 AVENIDA ECUADOR, mide 18x60 metros, 7 habitaciones y otras inconclusas techo de fierro y gran parrón.—Jorge Cristi Huérfanos 1153. O-21

$ 50,000 AVENIDA PEDRO VALdivia, mide 20x150 metros chalet 10 habitaciones, baño y bodega, cocheras, árboles frutales y parrones.—Jorge Cristi, Huérfanos 1153. O-21

$ 35,000 AVENIDA VITACURA, mide 18x50 metros chalet con 8 habitaciones y servicios. — Jorge Cristi, Huérfanos 1153. O-21

$ 90,000 DOMEYKO, CASAS DE renta, 6 casas, producen $ 1,000 mensuales. Facilidades de pago.— Jorge Cristi S., Huérfanos 1153. O-21

CASA QUINTA EN ÑUÑOA, VENdo con facilidad de pago o permuta, por casa en Santiago. Tratar, San Diego 432. o-22

JUDICIALES

POR AUTO DEL JUEZ SANTA María, de 5 de Octubre 1920, concedióse posesión efectiva de herencia de doña Isabel Bañados de Julio a don Alfredo Julio e hijos: Inés Ester y Guillermo Carlos Alfredo. — Santiago, 21 Octubre 1920. —Alfonso, secretario. 1646-25-O.

QUIEBRA OLMO. — LA SOLICItud presentada por el síndico para que se le autorice para rematar las existencias de la quiebra, fué proveída en la siguiente forma: "Santiago, dieciocho de Octubre de 1920. Como se pide con citación. —El secretario. 1643-21-O.

QUIEBRA DE DON JUAN BERsano.—Por resolución de fecha 16 de Octubre, del Quinto Juzgado Civil, se ha declarado en quiebra al comerciante de esta plaza, don Juan Bersano, Delicias 5223; se nombró síndico provisorio a don Gustavo Montero Rojas y se fijó para la primera junta de acreedores, el 30 de Noviembre próximo, a la 1 1|2 P. M.—C. Covarrubias. 1236—Oct.—21

REMATE. — POR DECRETO DEL cuarto Juzgado Civil, se ha fijado para el 11 de Noviembre próximo, a las 3 P. M., el remate de las siguientes propiedades: calle Merced 206 y Bueras 205, por el mínimum $ 30,000; y calle Huemul 1431|35, por el mínimum de $ 5,500. Precio se pagará mitad al contado y mitad a tres meses plazo. Bases y demás antecedentes, en secretaría del Juzgado, expediente Castro v. de Gorigoitía Teresa, autorización para enagenar o en el estudio del abogado don Carlos Salas Herrera, calle Bandera 552.—El secretario. 1177—O—21

REMATE JUDICIAL. — EL 22 DE Octubre a las tres P. M., se rematará en el 2.o Juzgado Civil, la propiedad N.o 2,899 de Avenida Irarrázaval. Mínimum $ 13.333.32. Antecedentes en juicio Naudon con Cortínez, secretaría Juzgado. 1273-22-0.

REMATE JUDICIAL. — POR DEcreto del señor Juez Letrado del 5.o Juzgado Civil de esta ciudad de 28 de Setiembre próximo pasado, expedido en la ejecución que sigue don Aquiles Ambroggio contra doña Adela Ortega v. de S., se fijó el 27 del presente mes a la 1 1|2 P. M., para proceder al remate público de la propiedad embargada en dicha ejecución, ubicada en calle Eduardo Matte N.os 1536, 1538 y 1538-A., que da a la acera Oriente del Pasaje Javier Anrique entre las calles Pedro Lagos y Maule de esta ciudad y que mide 16 metros de frente por 12.50 de fondo. Las bases para la subasta son: Precio mínimo $ 3.133.34, pagadero al contado y demás legales. Antecedentes: en la secretaría del Juzgado. —El secretario. 1641-25-O.

EN EJECUCION FERNANDO IZquierdo contra Elcira Torres, el Juez de la 9a Subdelegación ordenó sacar a remate las mejoras calle Antonio Varas 486, el 29 del presente a la una, en Dolores 512. — El actuario. Oficina: Dolores 512. 1591-O-21

CONCURSO CLODOMIRA INAREjo. — Por resolución del señor Juez del 4.o Juzgado Civil, se ha fijado en tres mil pesos el honorario del ex-Síndico don Manuel Bianchi G. O-23

APERTURA DE SUCESIONES. — Ante el compromisario don Julio Bonniard, Huérfanos 1235, están abiertas las sucesiones de don Juan Antonio Anguita y de doña Abelina Bastidas v. de Anguita. — El actuario. 1624-22-O

INVENTARIO. — EL 25 DE OCTUbre a las once de la mañana en mi oficina, Palacio de los Tribunales, practicaré el inventario de los bienes de la sucesión de Nicolás Ca ezas. —Arturo Puelma, receptor. 1658-25-O.

INVENTARIO. — POR DECRETO del señor Juez Compromisario don Julio Bonniard procederé el 5 de Noviembre a las dos de la tarde, en mi oficina: Huérfanos número 1242, a la facción de inventario, solemne de los bienes quedados al fallecimiento de don Juan Antonio Anguita y de doña Abelina Bastidas v. de Anguita. Santiago, 20 de Octubre de 1920. — M. Gaete Fagalde, Notario. 1625-30-O

POSESION EFECTIVA. — A DOña Elvira Reyes v. de Marchant, y a sus hijos don Enrique don Arturo don Humberto y doña Elvira Marchant Reyes, se les ha concedido la posesión efectiva de la herencia de don Hermógenes Marchant, por auto de 23 de Marzo de 1912, del señor Juez Letrado don Dagoberto Lagos, secretaría del señor Bañados. Octubre 19 de 1920. O-26

POSESION EFECTIVA. — A DOña Jertrudis Sepúlveda v. de Murillo, don Gustavo Adolfo don Alberto, doña Elena Jertrudis y doña María Armanda Murillo Sepúlveda, (Av. Francia 1117), se les ha concedido la posesión efectiva de la herencia de don Alberto Murillo Saavedra, por auto de 13 del actual del señor Juez Letrado don Isaac Givovich, secretaría del señor Lira. Octubre 19 de 1920. O-26

POSESION EFECTIVA. — A DOña María Ibarra v. de Castro, doña Juana, doña Aurelia, doña Eloisa, doña Francisca Castro Manzol (Av. Recoleta 1344), se les ha concedido la posesión efectiva de la herencia de don Daniel Castro Manzol, por auto de 16 del actual del señor Juez Letrado don A. Fuenzalida, secretaría del señor Guzmán. Octubre 19 de 1920. O-26

POSESION EFECTIVA. — A DON Alamiro Toro Arancibia y a sus hijos don Humberto, don Carlos, doña Elena y doña Olga Toro Baeza (Moneda 3139), se les ha concedido la posesión efectiva de la herencia de doña Amalia Baeza González, por auto de 16 del actual del señor Juez letrado don A. Fuenzalida, secretaría del señor Guzmán. Octubre 19 de 1920. O-26

POSESION EFECTIVA. — A DOña Clarisa, doña Rita, doña Angela, doña María Mercedes, doña Ana Luisa, doña Constanza, doña Eudocia, doña Micaela, don Isidro, don Ramón, don Luis, don Julio, don José María y don Maisés Valderrama Silva (Bulnes 332), se les ha concedido la posesión efectiva de la herencia de doña Rita Silva v. de Valderrama, por auto de 16 del actual, del señor Juez Letrado don A. Fuenzalida, secretaría del señor Guzmán. Octubre 19 de 1920. O-26

NOMBRAMIENTO DE CURADOR. —Por resolución del juez del tercer Juzgado Civil de esta ciudad, cítase a los parientes de los menores Jabbaz Lucas a comparendo para el 25 del presente a las tres de la tarde para deliberar sobre el nombramiento de curador de esos menores. — El secretario. 1272-21-O.

QUIEBRA ZERBONI, ROSSI Y Co. —Por auto de esta fecha del Primer Juzgado Civil, se ha declarado en quiebra a la Sociedad Zerboni, Rossi y Cía. Se nombró síndico provisional a don Eduardo Fernández Vicuña, y se designó para la primera junta de acreedores la audiencia del 18 de Noviembre próximo, a las 3 P. M.—Santiago, 14 de Octubre de 1920. —El secretario. 1130-21-O.

POSESION EFECTIVA. —A DOÑA Emilia Crooy v. de Beltrán, don J. Elías Beltrán, don Beltrán Emilio, don Cipriano Eugenio y doña Ana Dionisia Beltrán Crooy (Dominica 335), se les ha declarado en la posesión efectiva de la herencia de don Elías Beltrán Aravena por auto de 11 del actual del señor Juez Letrado don Fernando Santos María, secretaría del señor Alfonso. —Octubre 15 de 1920. 25-O.

POSESION EFECTIVA. —A DOÑA Emilia y doña Sara Eguiguren, y a don Eneas Acevedo representado por sus hijos don Eduardo, don Alfredo, don Jorge y doña Sara Acevedo (Av. Cumming 350), se les ha concedido la posesión efectiva de la herencia de doña Margarita Acevedo Gaete por auto de 9 de Setiembre último del señor Juez Letrado don A. Fuenzalida, secretaría del señor Guzmán. —Octubre 15 de 1920. 25-O.

POSESION EFECTIVA. —A DOÑA Dolores Urtubia v. de Suárez, se le ha concedido la posesión efectiva de la herencia de don Ramón Suárez Castro por auto de 6 de Enero de 1916 del señor Juez Letrado don Moisés Lazo de la Vega, secretaría del señor Guzmán. —Octubre 15 de 1920. 25-O.

POSESION EFECTIVA. —A DOÑA Celinda Pérez v. de Wood y a doña Elsa Gross v. de Wood (Av. Portales 2679), se les ha concedido la posesión efectiva de la herencia de don Pedro Wood Pérez por auto de 12 del actual del señor Juez Letrado don L. Fernando Santa María, secretaría del señor Alfonso. —Octubre 16 de 1920. 25-O.

POSESION EFECTIVA. —A DOÑA Carmen y don Juan Manuel Cabrera Cabrera (Vergara 198), se les ha concedido la posesión efectiva de la herencia de don Juan Cabrera Fernández y de doña Carmen Cabrera Triviño por auto de 3 de Setiembre último del señor Juez Letrado don A. Fuenzalida, secretaría del señor Guzmán. —Octubre 18 de 1920. 25-O.

POSESION EFECTIVA. —A DOÑA Hermosina Duarte v. de Saavedra y a sus hijos doña María Raquel y doña Balbina Saavedra Duarte (Santa Margarita 1620), se les ha concedido la posesión efectiva de la herencia de don José B. Saavedra Martínez por auto de 30 de Agosto último del señor Juez Letrado don Isaac Givovich, secretaría del señor Lira. —Octubre 18 de 1920. 25-O.

POSESION EFECTIVA. —
Virginia de la Fuente (L
se le ha concedido la pose
tiva de la herencia de do
de la Fuente Sepúlveda por
30 de Setiembre último
Juez Letrado don Isaac G
secretaría del señor Lira. —
18 de 1920.

POSESION EFECTIVA. —
Escilda Mercado Fraga la
concedida la posesión efect
herencia de su esposo don
Varas Almeida por auto de
presente del Juzgado del se
jandro Fuenzalida, secretaría
ñor Guzmán. —Santiago, O
de 1920.

POSESION EFECTIVA. —
Guelfo, doña Argia, doña B
ña Angela y doña Lutgar
butti Pierini (Mujica 298), s
concedido la posesión efect
herencia de doña Guidita P
B., y de doña Clemencia
P., por auto de 30 de Agost
del señor Juez Letrado don
drígues R., secretaría del s
varrubias —Octubre 18 de

POSESION EFECTIVA. —
Carlos, don Abelardo, do
don Víctor, doña Elvira, do
doña Ema, doña Amalia, d
del Carmen y doña Berta
González (Av. República 2
ha concedido la posesión e
la herencia de doña Jesú
v. de Gallardo por auto
ayer del señor Juez Letr
Isaac Givovich, secretaría
Lira. —Octubre 16 de 192

POSESION EFECTIVA. —
Nicomedes Ossa de la P
doña Adela Prieto de Ossa
blo 1368), se les ha con
posesión efectiva de la h
su hijo don Eduardo Os
por auto fecha de ayer
Juez Letrado don Isaac
secretaría del señor Lira
14 de 1920.

POSESION EFECTIVA. —
Congregación de la Provid
Chile, se le ha concedido l
efectiva de la herencia de
nuel Antonio Román por a
del actual del señor Juez
don Fernando Santa María
ría del señor Alfonso. —O
de 1920.

POSESION EFECTIVA. —
Alfonso Montt Smith, a la
Beneficencia de Santiago, a
dad Protectora de la Infa
la Sociedad Instrucción Pr
les ha concedido la poses
va de la herencia de do
Montt Vergara por auto d
tual del señor Juez Letra
Fuenzalida, secretaría del s
mán. —Octubre 15 de 192

BOMBAS

CUERPO DE BOMBER
tase a todas las compañ
cicio combinado para el
24 del presente, a las 1
mañana, en la Plaza Er
nuel Torres Boonen, Secr
neral.

2.a Cía. DE BOMBEROS
ralda". — Cito a la C
ejercicio combinado, pa
mingo 24 del presente,
de la mañana. Reuni
Ercilla. Uniforme de
El Ayudante.

2.a Cía. DE BOMBEROS
ralda".—Cito a los vol
sesión extraordinaria pa
nes 22 del presente, a la
la noche. Elección de te
y demás asuntos a que
gar.—El Secretario.

3.a Cía. DE BOMBEROS
y Abasolo'.—Reunión ord
Compañía el Viernes 22
sente, a las 9 P. M. Bi
Tesorería y demás a qu
lugar.—El Secretario.

4.eme COMPAGNIE D
piers.—"Pompe France"-
cice combine pour Dim
courant a 8 hrs. 15 du
uue de travail. Reuni
Ercilla.—L'Adjudant.

6.a Cía. DE BOMBEROS-
vadores y Guardias de P
—Cítase a la Compañía
mia y ejercicio para los di
coles 20 y Viernes 22 del
a las 9.30 P. M. Uniform
bajo.—El Ayudante.

6.a Cía. DE BOMBEROS-
a la Sección Auxiliares
de uniforme con pantaló
bajo para el Viernes 22 de
te, a las 9.15 P. M.—El te

8.a COMPAÑIA DE BOM
—Cítase a la compañía
mia y ejercicio para el J
del presente, a las 9.15 y
M., respectivamente. Un
trabajo.—El ayudante.

9.a Cía. DE BOMBEROS-
a la Compañía a sesión
para el Sábado 23 del p
las 9.30 P. M. Reforma d
mento y demás que ha
gar.—El Secretario.

9.a Cía. DE BOMBEROS-
a la Compañía a ejerc
birado, para el Doming
presente, a las 8.15 A. M.
forme de trabajo. Reuni
Ercilla.—El Secretario.

10.a Cía DE BOMBEROS-
ba España.—Patria y Tr
De orden superior cito a
pañía a academia general
días Jueves 21 y Sábad
presente. Punto de reun
Cuartel a las 9.30 P. M.
de trabajo.—El Ayudante.

11.a DI POMPIERI "POM
lia".—D'ordine superiore
la compagnia ad accadem
rale per Giovedi, 21 alle
L'aiutante.

FOLLETIN (43)

FLOR DE BRETAÑA

Novela original de M. Maryan

Se detuvo un momento, angustiado; luego continuó:

—Se debe a que fuí cruelmente engañado y a que perdí la fe en la dicha...

Hubo otra pausa, durante la cual Lena creyó oir los latidos de su propio corazón...

—Cuando la conocí—prosiguió Severino, bajando más la voz—compendiaba aquella mujer todo cuanto debe seducir; ingenio, belleza, bondad, talento... Todo, menos riqueza, y eso fué para mí nuevo motivo de satisfacción, pues me resultaba gratísimo devolverle la posición que ocupó y las comodidades de que se vió rodeada en su primera juventud. Decir cuánto la amé sería imposible. Yo era joven, apasionado, tenía conciencia de los dones que había recibido y bendecía de la dicha de aquella creatura. Lo que cifré en ello no es capaz de imaginarlo nadie, ni ella misma lo sospechó era tanto mi entusiasmo y tan grande mi ternura, que suplía la falta de ternura y de entusiasmo en ella... Me esforzaba por verla tal y como la soñaba mi cariño. Esto duró tres meses, sin que se agotasen los fervores de mi admiración y de mi afecto. Luego, una enfermedad repentina la llevó al sepulcro... Renuncio a recordar lo que sufrí... La última palabra inteligible que me dirigió fué: "¡Perdón!" En esa palabra quise hallar la delicada expresión de un sentimiento análogo al mío. No enloquecí porque me sostuvieron mis arraigadas creencias católicas. Pero cuando, con mano trémula por el dolor tuve necesidad de tocar los objetos que le habían pertenecido, me encontré con un librito en el cual aparecían consignadas sus íntimas impresiones...

Enmudeció el señor de Salles, nuevamente angustiado.

Lena escuchaba ya con punzante interés, sin pensar en sí misma sin preguntarse por qué le comunicaba Severino aquellas noticias.

—Entonces, por las notas que dejó trazadas, por ese testimonio póstumo—prosiguió el señor de Salles con acento de amargura—me enteré de que aquella mujer no me había amado nunca... Por huir de la pobreza cedió cobardemente al vulgar atractivo de mi posición económica. Para contraer matrimonio conmigo tuvo que romper, sí, tuvo que romper una promesa y renunciar al hombre en quien cifró su cariño... En el librito de memorias encontré el reflejo de la lucha que sostuvieron el cariño y la codicia... Debo reconocer que, respecto a mí, procedió como esposa fiel... Pero no me profesó nunca afecto; dejó que le entregase los sentimientos más puros de mi alma sin apreciarlos debidamente y sin pensar en corresponder a ellos...

Y la mirada de Lena no expresaba frialdad ni dureza, y sí leal simpatía.

—¡Entonces—exclamó suspirando la señorita de Coatlanguy—también ha conocido usted el sufrimiento de sentirse engañada en su cariño y de haber amado... una ilusión!...

—¡Peor que una ilusión ¡Una falsía, murmuró el señor de Salles enjugándose el sudor que le brotó en las sienes por efecto del cruel esfuerzo que acababa de realizar. —Y así se explica por qué no puedo volver a amar. Si en la flor de la juventud y en el apogeo de mis facultades—cuyo valor puedo estimar hoy como si se tratase de una persona extraña—no conseguí despertar simpatía, ni el cariño de mi corazón encontró merecido eco, ¿cómo he de esperarlo ahora, y cómo no he de sentirme escéptico? Si la amargura no me ha invadido el alma, si mi existencia no se ha hundido aniquilada por el intenso dolor del desengaño, lo debo a mi fe religiosa, que me ha librado de la desesperación y del desaliento; que me ha mostrado en lo más rudo de la prueba a la voluntad divina, siempre adorable, aún cuando nos parezca incomprensible; que me ha impuesto deberes y me ha ayudado a soportar el agobio de una vida solitaria, en la cual no ha de lucir la alegría...

Si el señor de Salles no podía ser feliz... ¿No pensaba, entonces, solicitar a Lena por esposa?

La hija del artista se preguntaba qué objeto tenía aquella inesperada confidencia; no necesitó aguardar mucho la contestación.

—Lo que voy a decir ahora —continuó, haciendo un esfuerzo — no se lo diría a ninguna otra mujer, y el secreto que acabo de revelar sería también para cualquier otra un preámbulo muy raro de la solicitud que voy a formular... Pero usted, como yo, ha sufrido un amargo desengaño; el corazón de usted, como el mío, se halla libre, y me ha parecido entender que usted tampoco cree en ese sentimiento tantas veces fingido... Yo vivo muy solo; puede llegar un día—¡Dios quiera que ese día esté muy lejano!—en que se encuentre usted terriblemente aislada, en que se vea en la alternativa de vivir sola o de aceptar, el amparo de un pariente enojado, el puesto que ya no le era a usted grato aún antes de vislumbrar otros horizontes. Prescindiendo de ilusiones juveniles, cabe en lo posible un afecto serio, sólido, basado en identidad de creencias, de aspiraciones y de anhelos comunes hacia el bien... ¿Quiere usted dispensarme el grandísimo honor de confiarme su existencia...? Ya, cuando mi juventud ha pasado, cuando los sufrimientos me han tornado austero e indiferente hacia la mayor parte de las cosas del mundo, no abrigo la aspiración de ser amado como en otro tiempo lo soñé. Sé que tampoco usted anhela un cariño novelesco, pues, por experiencia dolorosa, ha aprendido la falta de realidad de ese sentimiento. Pero también sé que puedo confiar en su lealtad y sé que ningún motivo poco digno es capaz de influir en la resolución que usted adopte, y estoy convencido de que la altivez y la elevación del carácter de usted no le permitirán contraer matrimonio para mejorar de posición social o económica. Sin embargo, tal vez reconozca usted que una mujer necesita contar con amparo, tener un objeto en la vida y un deber con límites determinados y concretos... ¿Es preciso que le manifieste que no la separaría nunca de su señor padre?

Guardó silencio, interrogándola con una mirada grave, tranquila, austera, en lo cual no se reflejaba ardor ni impaciencia. Lena sintió el corazón oprimido por intensa congoja, y pensó que acaso no se habría formulado jamás en el mundo una petición de mano en términos semejantes.

—Considero muy lógico que se tome usted tiempo para reflexionar—manifestó el señor de Salles con imperturbable calma. Me doy cuenta exacta de lo excepcional de nuestra situación... No me hubiera permitido dirigir mi demanda a ninguna otra señorita; lo primero, porque hay muy pocas que a la edad de usted tengan la experiencia adquirida en el sufrimiento, y lo segundo, porque tal vez escasean más las que miran con indiferencia al dinero, como estoy seguro de que a usted le ocurre. Sé que usted procederá siempre sinceramente conmigo... Además sólo le pido que me ayude a vivir una existencia útil, acaso muy seria, pero dignificada por elevados deberes de orden moral. ¿Es indiscreto preguntar cuándo me dispensará usted el favor de comunicarme su decisión?

—Inmediatamente... Perdóneme que conteste así a lo que, sin duda, es una muestra de bondad de usted... Considero imposible, por completo imposible, acceder a la petición con que usted me honra...

Severino contempló atentamente el rostro trastornado y los ojos llenos de lágrimas de la señorita de Coatlanguy, y de pronto palideció muchísimo.

—Tal vez he sido brutal... Acaso no he sabido explicarme... No es una fría asociación lo que le ofrezco, sino una protección afectuosa... Me era imposible dejar que usted creyese que yo podía volver a ser joven y a disfrutar la dicha en ese aspecto marchito para mí por la falsedad de una mujer... También usted, si no me equivoco, experimenta un desencanto análogo...

—Ha procedido usted con lealtad absoluta—dijo Lena, interrumpiéndole.—Pero sin darse cuenta, cede usted a una compasión extremada... Mi padre, equivocadamente por fortuna, se cree enfermo de gravedad, y usted piensa en la situación en que yo me encontraría al quedar huérfana... Dios me auxiliará; tengo confianza en El... Olvide usted el proyecto que había formado, y por el cual le estaré siempre reconocida... Usted no sería feliz; yo... tampoco... ¡No contraeré matrimonio nunca!

Pronunció estas palabras con lentitud, con inconsciente solemnidad, como si dictase la sentencia de muerte de su juventud; luego, con más dulzura, con voz algo quejumbrosa, añadió:

—¡Nunca!
Entonces, más pálido a
ñor de Salles inclinóse p
mente. La señorita de C
guy, llorando en silencio, l
la mano. Y, sin añadir
alguna, se separaron.
Un momento después,
da junto a su lecho, Le
mentó el dolor más amar
cruel de su vida.

XXXIV

Severino volvió como s
la fonda. Dió aviso al
de que aquel mismo día
chaba, y luego sentóse
mesa para escribir a He
Rompió muchos borra
fin, sin decidirse a releer
rigió estos renglones:
"Admirado y querido a
tenido el infinito senti
fracasar en la tentativa
me alentó la simpatía d
Creo que la señorita de C
desea no volver a verme
ra. Me marcho muy a
al afecto de usted; pero
encuentro con valor para
le un apretón de manos".
Después de enviar la c
destino pensó que acaso p
terarse de su estancia e
la Condesa de Bolomel,
signó a ir a visitarla, co
creta esperanza de que
ausente. Pero la Condes
bía salido, y acogió al
Salles con gran efusión.
—¡Al fin está usted aq
reme pronto de lo que e
que usted es siempre
para mí... ¡Ha anticip
el regreso por mi carta!